青島新民報
中華郵政登記認爲第二類新聞紙類
每日出版大張 發行及編輯人 馬仲英 社址 青島曲阜路三號

# 政府聯合委員會
# 五次大會圓滿閉幕
## 決議各要案由兩政府聯絡研究
## 六次大會下月中舉行

中華民國政府聯合委員會第五次會議、於昨十二日午前十時、在本市迎賓館會議室繼續前日之預備會議、開正式會議、迄午前十一時半續行種種協議、午後二時許圓滿閉幕、關於正式會議內容、凡屬重要政治問題、但一切嚴守密祕、不能發表、其他事務議決案、則在會議後發表如左、

**甲、改革學制編纂教科書問題**

學制非會促所能改正、應由兩政府主管機關聯絡、研究妥擬具體方案、提出第六次大會、

教科書宜由兩政府主管機關互相聯絡、交換資料、

子、編纂趣旨、

一、排除共產主義及其他外來之不良思想、同時發揮東亞固有之精神、

二、東亞新秩序之建設、

三、勤勞精神之培養及實學之獎勵、

四、民衆生活之刷新及充實、

五、其他隨當地地方情形及特點編纂之、

**乙、統一法規制定綱要及統一最高審判問題**

法規之統一、固應依據第三次大會所議決之意旨、但對於歷來法規中其施行上有不便、或矛盾者、應由兩政府主管機關聯絡擬具修正案、提出大會討論、

關於最高法院之問題、由兩政府各自縝密研究之、

**丙、構通南北匯兌問題**

爲使南北互匯圓滑起見、應由華興商業銀行、與中國聯合準備銀行研究具體之聯絡方法、

**丁、治河問題**

由維新政府內政部、派熟悉河工技師至北京、會同臨時政府內政部及建設總署、派員前往視察、分別具報、再定方案、

**戊、第六次大會關係問題**

中華民國政府聯合委員會、第六次大會、預定八月中旬舉行、

(紀念寫眞由右至左朱深王揖唐王克敏梁鴻志各委員)

## 服部教授逝世

(東京十二日同盟電)東京帝大名譽教授、帝國學士院會員正三位勳一等服部宇之吉氏、上月底來於淀橋自邸、因患感冒療養中、嗣因併發肺炎、遂於十一日夕溘逝、享年七十三。

# 各委員對青市
# 得最愉快印象
## 王梁兩氏熱烈活動情緒
## 實可期促進樹立新秩序

第五次聯合委員會、業於十二日午前中圓滿終了、梁王兩主席代表、滿懷暢快、而歸宿舍、乃暫得休息、會議中自主席始、各委員之奮鬥情緒熱烈、蓋自晨迄深夜不眠不休之活動、故王委員長雖稍現疲勞之色、但精神飽滿仍與在北京時同樣、十二時晨五時半即起床、照例口含雪茄烟、挾公文皮包、由室中出至廊下、僧隨員等作海水浴、而熟睡中驚醒展開微笑之梁院長、自南京出發當前、即際會夫人之不幸病故、因公事而忘夫人之喪、而臨此次會議、但梁院長於會議中幷不現何等哀傷顏色、與各委員從事會議、唯謝絕一切酬酢、以服喪其周圍者、未有不感激者、對梁委員長之高潔人格、無不欽佩、而此次會議地之本市之警戒、表面上雖在不知不覺之間、而於理想的行之者、各委員均非常欣愉、對各委員與以於往來會議中最愉快之印象、又青島當華北華中中間交通之要点、因有便利之地点等、故第六次會議仍內定於青島開會、本市官民以青島建設新秩序同時以大發展爲前提、對於將來抱莫大期待云。

# 華北反英運動激化
# 各地英人焦慮不安
## 豫省民衆實行運動愈益熾烈
## 英僑退出不過時日問題

【開封十三日專電】河南民衆反英實行運動、愈益具體化、僑居該處英人全部之退去、不過時日問題、即英人系教會、學校、病院使用華人、全然銷聲匿跡、尤以迄前週擁有多數入院患者、與百數十名之使用人之福音醫院、患者與使用人、均全部退出、今也有全無人影之狀態、又於河北省各地、對英不買運動、亦日趨熾烈化、華北反英運動、愈益加強、對各地英僑民與以深刻打擊云。

## 津路局從業員 反英運動會 舉行結成式

（天津十二日同盟電）華北交通會社天津鐵路局管內從業員五千名、以此次隔絕租界之機會高舉打倒英帝國主義、日華協同建設東亞新秩序之旗幟、乃於十一日於北甯公園廣場、舉行反英運動大會結成式、舉反英運動之烽火、因華人從業員多被北甯鐵路局當時英國所虐待、故反英意識頗旺盛云。

## 白河英船 裝載一怪華人 妨害日方檢問

（天津十二日同盟電）十日夕刻、對於向白河左岸特三區舊俄租界公園前渡船場附近溯江而來之一英船、日軍檢問船命其停船、突然一名華人、自該船急速脫免、向碇留於渡船場中之貨物船上陸逃走、見此情景可疑之日軍檢問船、靠近時恰英國船二隻曳船溯江而來、該帆船即向英船投繩、接此繩之英船、將其結於船尾、不久船內之怪華人、如猿懸繩向英船逃走、日軍雖不得已加以一發之威嚇射擊追跡、因相距百米之水上、毫無所得、而檢問船又生故障、其間英船裝該怪華人入英國碼頭、一方面此怪風船向下流逃走、此事實明係英船、對日方檢閱之妨害行爲、日當局近將向英國方面嚴重抗議云。

# 日國民反英輿論
# 現已達最高潮
## 宣言決議文紛送政府
## 均要望表示強硬態度

【東京十三日專電】東京、大阪、京都、名古屋、神戶爲始、日本全國各都市民衆、一齊蹶起陸續舉行反英大會、打倒暴英之輿論、正達最高潮、東京日英會議已屆目前、鞭撻政府之民論沸騰、各地反英大會之宣言決議文、紛紛送達外務陸軍兩省、均要望政府表示強硬態度云、(仙台十二日同盟電)宮城縣之反英縣民大會、十一日夜於仙台市公會堂開催、參集縣民達三千餘名、各代表高呼排擊英帝國主義、表決宣言決議、即呈總理、外務兩大臣、其他關係各方面云、朗讀通電後、復遊行市內、空氣緊張、民衆狂呼打倒英法反蔣剿共、樹立新政權之口號云。

# 蘇州英人工場
# 任意載運職工
## 日方防止不逞分子繞以鐵絲網
## 堅持英國應改變態度

（上海十二日同盟電）去年十一月初旬、在日軍佔領下蘇州河岸沿、有英國系振大崇信二紡織公司所經營之工場、因整理機械、須職工四十名復業、乃由英總領事館呈請日警備軍當局、日方對此已加許可、繼關於要求殘餘職工復歸、附以職工之通行道路及給料之指定等五條件、若不服從該條件時、軍一方的得通告將其破棄之旨、當時英國方面對日方右要求不特無回答、而於一方以舢板任意裝載職工、日方爲防止抗日分子之潛入、其他治安維持上、以如斯無統制狀態、不能放任、最近當局、乃對二紡織工場及同在蘇州河沿之中國鐵車製造公司、英國所經營之三工場之周圍、斷乎繞以鐵絲網、以致阻止由蘇州河之交通、因此十日英國總領事館要求

一、撤鐵絲網之事爲非友誼的、

一、日方指定之條件創業直後難容納之旨、

日方以如斯乃顧左右而言他之抗議、非常憤激、斷然拒十一日對該要求、同時英國方面以不改變態度爲限、堅持不解放鐵絲網包圍爲方針云。

## 颱風襲滬 各船均未出口

【上海十三日專電】十二日晨上海附近一帶、有驚人暴風襲來、據上海氣象觀測所調査、午前十一時現在之風速十五米突乃至二十米突、目下颱風恰在東經百二十二度、北緯十九度五分、近舟山羣島之北西、上海方面預想十二日午後風勢仍緊、故日華連絡船、自上海丸始、各汽船因警報中止出口云、

## 美上院將開 特別會議 審議貿易限制

【華盛頓十三日專電】畢脫曼美上院外交委員長、十日發表「上院外交委員會十四日開特別會議、對違反九國條約國之貿易制限決議案、開始審議」云云、然於中立法修正案遭不通過之運命之現議會、如斯決議案通過與否、全然成爲問題云。

## 杭州市民促進 樹立新政權 熱烈舉行大會

(杭州十二日同盟電)九日夜汪精衛氏之廣播演講、與當地民衆以異常衝動、大民會乃於十一日於市內大戲院開催促進樹立新政權大會、有中國方面要人並民衆約三千名參集、繼於代表演說、

# 日軍對泉州詔安
# 開始閉塞作戰
## 日方通告第三國艦船
## 從速由作戰地點撤退

（上海十二日同盟電）日海軍因對福建省泉州、銅山、詔安各港灣、實施新閉塞作戰、關於第三國艦船避退方法、乃於十二日午前八時、以及川艦隊司令長官名義、經三浦總領事對各國外交關係及海關方面、發如左通告

一、日海軍部隊、自昭和十四年七月十五日午前八時(日本時間)起、因對泉州、銅山、及詔安開始軍事行動、碇泊該諸港灣之第三國艦艇及船舶、應迄右時刻出右港灣外、右時刻以後、於右港灣因軍事行動之必要上、以障害物及危險物閉塞、爾後此等港灣之通行、將不可能、隨之對迄右時刻不出港之艦船、直接間接所蒙之損害、我方不能負其責任、

二、障害物及危險物設定地如左、

(甲)泉州、崇武燈台與詳芝嘴相連之線、

(乙)銅山與鉅山灣灣口(古雷頭山)相通之東西線附近。

(丙)詔安、詔安灣口(詔安頭)相連之線。

三、前記各港灣附近、將成爲戰鬥地域、住在此等地域之第三國人、宜速行避難云。

## 海軍機活躍

（上海十二日同盟電）日艦隊報道部發表、

一、華中方面、海軍航空部隊、十一日於河口鎭(江西省東北部)、以直擊彈粉碎黨軍汽車庫、他於賽塘附近、轟炸戰車汽車羣、與以莫大損害。

二、華南方面、對西江啓開作業從事中之水上部隊、前日(十日)於磨刀上流處分機械水雷二十餘個云。

## 掃蕩華北殘匪 六月中戰果

（北京十二日同盟電）迎聖戰二週年之華北依日軍無甯日之掃蕩工作、着着進行、六月中之綜合戰果如左、

△交戰次數千七百十三、

△交戰黨軍兵力三十八萬六千六百六十一、

△黨軍遺棄屍體一萬五百八十、俘虜四千五百、

△其他迫擊砲十一、重砲六百九十六、重機關銃輕機關銃二百三十七、步銃八千八百、

而得舉如此戰果者、一、黨軍之戰力低下、戰意喪失、二、黨軍之素質惡化與民衆之軋轢、三、依戰費涸渴軍需物資缺乏、四、國共軋轢、由於以上諸点云。

活版 膠版 各種 紙盒
青島新民報印務局
即 前祥瑞行
地址：青島天津路二十四號
電話：四九九三番

長篇小說 落溷飄香 (七四)

作者：霄羽 許清繪圖

第十一章 嬌音笑語、誇述女人經、歪酒非肴、故妝長者態（2）

正這麼想着、就聽院中有一陣沉重的皮鞋聲音、是吳崇富起來、他要到部裏上班去了、他先來到東房門前、把門開開、向裏面問說：「范大妹妹早起來啦？」菊英趕緊由沙發站起身、到門前一看、吳崇富臉刮得很乾淨、換了一身淺灰色的西服、手裏拿着一頂白盔、他向菊英笑着說：「范大妹妹今兒可別走、多玩兩天、今天下午四点、我下了班請范大妹妹在中央公園裏吃晚飯、沒有什麼外人。」菊英笑着說：「姊夫何必還花錢呢？」吳崇富搖頭說：「花不了多少錢、范大妹妹這是第一次到我們這兒來、下次來就都隨隨便便的了。」說完話、他胖臉上堆起笑容、向菊英点了點頭、也沒進屋來、他就說：「下午見吧！」轉身戴上白盔、皮鞋略略地就走了。菊英隨手帶上門、心裏又覺着黃鳳貞的丈夫、這個人也不錯、昨天晚上自己隔着窗子聽的那話、也許是聽錯了、其實吳崇富他是眞因爲我和他的太太是姊妹一般、他才這麼應酬我。又想：「昨兒晚上我給秦樸寫的那封信、我可托誰給發去呢？我回頭跟黃鳳貞說一說、我出去看看我母親去、順便買郵票貼上、投在信筒裏就得了。」在屋中各處看了看、又到鏡子前看自己的容貌、覺得今天自己是特別的美麗、大概是因爲用了黃鳳貞的化妝品的緣故、又想昨天照的那兩張像片、不知什麼時候才能得、若能在走的那一天帶回去才好呢？待了一會、胡媽又進來、向菊英說：「我們太太請范大姑娘到那屋裏吃点心去。」菊英問說：「你們太太起來了嗎？」胡媽說：「沒起來可是醒啦！向來我們太太的早點是在牀上吃。」菊英笑了笑、就跟着胡媽到了北屋的裏間、只見黃鳳貞蓋着粉紅綢子的被得、露着上半身粉紅色的絲織的小衣裳、她頭髮蓬鬆着整着繡枕、靠在銅牀的欄杆上、手裏還拿着烟捲、一見菊英進來、他就傲笑着說「你瞧我有多麼懶！」菊英陪笑說：「大概昨天姊姊是太累了。」黃鳳貞說：「我累倒不累、就是那都四奶奶給我氣的、半夜也沒睡！」菊英也不知應當怎樣勸慰他才好、就笑了笑、坐在旁邊的椅子上。胡媽先把牀前小小橙兒上的煙碟、茶盃、暖水壺拿開、然後放上一小碟鹹菜、一小碟鳳尾魚、和一雙筷子、菊英旁邊的桌子上也照樣放了一份、然後又到廚房端來一小鍋稀飯、兩碟包子、在旁伺候鳳貞和菊英吃早點。黃鳳貞坐在牀上吃着早點、就向菊英說：「你姊夫是南邊人、我跟他也染了南邊的習氣、每早晨非得吃稀飯不可、你們在家裏的早点是吃什麼？是燒餅油果子吧？」菊英拿着筷子、搖頭說：「我們還跟早先一樣、不吃什麼、每天就是兩頓飯。」黃鳳貞說：「你們早晨不餓嗎？」菊英說：「慣了、也就不覺得啦！」黃鳳貞說：「我可不行、那不是十二點起來、也得先吃早點、然後再吃午飯、早先我是訂牛奶吃雞子、後來你姊夫說是太歐化了、我又改吃燒餅油條。可是你姊夫又說、那是下等人吃的、在上海、只有拉黃包車的江北人才吃燒餅油條、我只好依着他、吃稀飯。」說到這裏、他又自言自語地說：「我什麼地方也不想去、我就想將來到上海玩玩去、人家都說上海比北京熱鬧的多、什麼東西都比北京進步、就拿衣料兒和衣裳的樣子說、都是上海興過去了的、才傳到北京來、像咱們這樣兒的人要到上海、人家一定管咱們叫阿木林。」菊英聽他說着、自己也不答覆、却一面吃着稀飯、一面心裏想着：「秦樸是到過上海的、他在上海作過兩年事、可是他怎麼反倒說海淀好呢？」就覺着秦樸的心理實在與別人不同、他那個人都好、就是性情有點兒不隨合。這時黃鳳貞又說：「剛才你姊夫囑咐我、叫我無論如何不能放你回去、非得多玩兩天不可。今兒我打算咱們在家吃午飯、吃完飯歇一歇、就到中央公園去、在長美軒等、你姊夫說四點下班他一定去、他說咱們就在那兒吃晚飯、大概還有兩位朋友、然後隨着你的意思、或是回家裏來打牌、或是聽戲、你喜歡聽程硯秋、還是喜歡聽尙小雲、隨你挑。」

**本報招募外埠分銷處啓事**

查魯南莒縣、日照、臨沂、沂水、安邱、及魯北長山、桓台、鄒平、辛店、青城、齊東、博興、蒲台、利津、壽光、羊角溝、廣饒、臨淄、禹城、平原、德縣、安、樂陵、大定、爲便利當地民衆閱讀本報起見、亟應分別設立分銷處、以資擴展、凡願充任斯職者、請每日午前十時至午後五時、駕臨本報販賣課接洽可也。

計開

一、資格 擅長交際、確有派報經驗者。

二、保證 有殷實鋪保、並須繳納相當保證金。

三、學歷 須能繕寫流利信函及通訊稿件者。

**青島特別市公署布告第六五號**

爲布告事照得狂犬病之發生足以戕害人民生命妨礙公共安甯凡家有飼犬者均應預爲防範以免疏虞本公署特飭由社會局指派醫員實施注射並由警察局協同辦理以杜病源合將實施注射之地點日時及注意事項開列於後布告市民仰各遵照將家中飼犬領受注射切勿疏忽遺漏致干處分此布

計開

| 地點 | 日時 | 時 |
|---|---|---|
| 市北分局 | 七月十八日（火） | 自午前八時至午後五時 |
| 青島日本高等女學校 | 七月十九日（水） | 同右 |
| 臺東分局 | 七月二十日（木） | 同右 |
| 四方分局 | 七月廿一日（金） | 同右 |
| 滄口分局 | 七月廿二日（土） | 同右 |
| 李村分局 | 七月廿三日（日） | 同右 |
| 市南分局 | 七月廿四日（月） | 同右 |

注意事項

一、凡生後三個月以上之飼犬須受注射

二、飼犬應由飼主自行帶往

三、代人帶飼犬者必須將飼主之住所姓名犬之種類稱呼及年齡詳細敘明呈備查考

四、注射後之犬須繫以鐵鏈者有咬齧者並須裝以口套

中華民國二十八年七月十三日 市長 趙琪

**青島猪肉業同業緊要聲明**

爲聲明事敝同業近日在宰畜公司屠剝猪皮甚多貨高價廉賜顧者務希逐日到宰畜公司當面交易爲盼又聞近有人捏造無稽之言全非事實恐未週知合並聲明

青島市猪肉業同業公會

從門口拉到門口既便利而又經濟
請各界諸君坐 洋車吧!!!
青島人力車同業組合
館陶路事務所 電話二九一六番
熱河路事務所 電話三九八三番
聯城路出張所 電話四六一六番

**大批五洲固本皂來青**

本號經售上海五洲固本皂近中大批優良品到青定價克己如蒙惠顧無任歡迎
本號自製各種美味硬軟糖菓批發零售不誤主顧
中華製菓廠
青島高密路十三號 電話六一七四號

**三井物產株式會社 青島支店**

本店 東京市日本橋區室町二丁目一番地

支店出張所 倫敦、漢堡、巴里、紐約、桑港、西雅圖、孟買、唐地、甲谷他、蘭貢、蘇拉巴亞、蘇馬拉、巴打畢亞、盤谷、新嘉坡、斯土甯、馬尼拉、先布、香港、廣東、漢口、長沙、上海、煙台、天津、北京、大連、安東縣、牛莊、奉天、新京、哈爾濱、京城、仁川、釜山、平壤、臺北、高雄、其他海外及日本各重要都市。

營業科目

一、雜貨拔品 砂糖、煙草、木材、膠皮、啤酒、綿製品、洋紙、膠皮靴、海產物、毛類、毛織品、罐頭食料品、諸工業原料及其他雜品、膠皮車胎、染料、鹽、牛肉、工業藥品

一、機器、電氣、五金、鐵管、紡織品、鑛山、鐵道用諸機器及附屬品材料、小野田洋灰、各種建築材料。

一、土產 落花生、生油、生餅、扱子、皮及其他雜糧、肥料、小麥、麵粉、米

一、石炭、石油類。

一、火災、海上保險代理。

電話

| 支店長室 | 庶務 | 雜貨 | 機械五金 | 土產 | 石炭 | 船舶受渡 | 保險 | 出納 | 勘定 |
|---|---|---|---|---|---|---|---|---|---|
| 二四八八 | 五一六二 | 五一六一、二五三一 | 二五四一、二九四四 | 二七七四 | 二八九一 | 五一六三 | 二四五九、三六六四 | 二〇四五 | 二五七三 |

**香皂界的明星 蔴油所造的**

銀鐘石鹼 鐘紡絹石鹼

去垢耐用 香味純正 物質精良 價格低廉

總經理 青島山東路一七五 電話四七五五

加藤物產株式會社

## 時論

### 國人勿再受蔣欺騙

事變以來、蔣介石造作種種謠言、欺騙人民、尤以抗戰救國題目、索得華僑大量款項供給、直至今日尚多不明瞭、汪精衛發表長篇論文之後、復發表警告海外僑胞論文、呼籲各地華僑、暴露蔣介石之欺騙國民亡國政策、指摘黨府戰敗而不承認戰敗、徒以游擊隊攪亂、淺害百姓、根本錯誤、並放棄幾多和平機會、深爲可惜、比之賭博愈負愈賭、確爲中肯、末謂「黨軍變爲遊擊戰、使地方農村遭逢兵禍、破壞工業、商人亦受困苦、全係實情、彼等所行者、藉遊擊戰之美名、脅迫僞瞞百姓、使陷於塗炭之苦、此即所謂焦土抗戰也、然彼尚稱最後勝利有把握、同胞諸君、遠離祖國、所聞者完全錯誤、請返故國一見、其一切立刻判明、若無救國之道、余與諸君同死、若有救國之道、余與諸君共負救國責任」、汪氏愛國之切、與人之誠皆於數語中流露、國人苟良知未泯、當有所深省也、

爲資助黨軍抗戰、各地華僑輸金輸款、大量供給、無庸諱言、今黨府財賦之地盡失、經濟益感不支、仰望於華僑者益切、然華僑對祖國如此盡力、其志願果何在乎？、吾知決非欲助以焦土殺人、以及引導赤俄、毒化中國、必以日本欲滅亡中國、資助黨府抗戰、即所以救國、故毀家紓難、有所不辭、倘知黨府抗戰眞像、以及東亞新情勢發展、早經掉頭不顧矣、故過去華僑對黨府援助、全受虛僞宣傳蒙蔽、今經汪氏全部揭破、各地華僑必能頓然醒悟、至低限度、亦必終止援助蔣介石舉動、意義極爲重大、據報載汪發表聲明之後、盤谷之華僑受非常衝動、和平運動有急速抬頭之勢、並散佈足以亡國之事實、華僑態度遽變、黨府抗戰陣容之總崩潰、將見不遠矣、

中國百姓之易受欺騙、良深浩嘆、汪謂「華僑遠離祖國、所聞者完全錯誤」、此猶可原、最使人不解者、國內同胞近在咫尺、見聞所及亦不免受蔣之宣傳欺騙、蔣所宣傳最工者爲「最後勝利」、而今各地遊擊雜色匪團以不同之心理、期待幻想勝利者正復不少、安善良民趦趄不前、疑懼此顚倒幻夢者亦復不少、此皆下愚不移之拙見也、須知蔣之所以宣傳欺騙、無非以此騙取百姓資金、以遂共黨國害民之慾、實則慘敗至此、不但無最後勝利希望、最後傾覆、亦將見不遠、此又爲最顯明之事實、然只論勝敗、倘非根本問題、勝敗結果如何、當審視黨軍眞能繼續抗戰、保持不敗、試思爲蔣自身力量所致乎？抑第三國助力使然乎？蔣介石所云之最後勝利果然達到、中國根本滅亡期亦即降臨、蓋此種勝利爲英俄、非蔣介石也、國人倘能認清此種情勢、當不至再受其欺騙、汪氏謂「若無救國之道、願與諸君同死」、何其爽快、今救國之道、只有中日提携、共建東亞新秩序、新中國諸賢及汪先生作於上、國人應共同覺悟追隨也。

# 日本交涉方針大綱 今日閣議正式決定

## 有田與克萊琪會談本週開始

## 世界各國均極度重視

【東京十三日專電】蒞臨日英東京會談之日政府根本方針、將於十三日之閣議正式決定、立刻上奏仰御裁可、至遲來週初會談得能開始、然於此會談內、日本首先於英國之一切部面、要求放棄援助蔣介石之態度、關於英國嚴守中立之態度、使表示何等意志、對於建設東亞新秩序、英國明白聲明不妨害之旨、待此問題終了後、關於天津問題、始作具體的折衝、而尊重英國之在華權益、亦以英國對新事態之認識爲先決條件、持有無前述認識、會談之決裂亦係不得已之見解、一方面東京日英會談開會前、全日本澎湃湧起之反英國民運動、使日政府之確固態度、更益强化、會談之成否、全懸於在被告者立場之英國方面之翻然悔悟、毋待贅言也、

（東京十二日同盟電）對東京會談日方之交涉方針大綱、定十三日之臨時閣議正式決定後、立刻委曲奏上、由是對英會談之準備、於關係各方面之緊密連絡下、名實相符完了、其結果外務省十四日對克萊琪駐日英大使通告、開始東京會談之日程、今苟英國方面無不便之處、今週末以有田克萊琪會談之形式、開始世界注視之日英東京會談、因日方國民輿論業已歸一、故關於天津租界問題、入具體的折衝之前、對東亞之新事態、由啓蒙英國方面之認識之大局的立場、進行交涉、握東京會談成否之鍵、而有田克萊琪會談、繼開數次可以預想、各方面皆有異常關心云、

（東京十二日同盟電）正式決定對東京會談日方方針之十三日臨時閣議、係足與曩日決定對歐方針之五相會議相比之重大閣議、故平沼首相特要求近衛無任所相出席、十一日以電話向近衛公通達此旨云。

## 外蒙兵慘遭虐待 戰場顯出焦熱地獄

### 蘇聯格柏烏監視兵行爲殘暴 正義之日軍亦極度憤慨

【哈爾哈河畔十三日專電】十日日軍夜襲戰之際、於渡河地点因日軍之極巧妙包圍作戰、受殲滅的打擊之外蒙軍遺棄多數之死體於滿洲國領內、越境之外蒙軍、受日軍之包圍網壓縮之時、尚瘋狂頑强抵抗者、因其背後有蘇聯格柏烏監視隊督戰之事、現已判明、即十日午後八時三十分左右、日軍精銳部隊、掃蕩敗殘赤軍、進擊哈爾哈河渡河點時、在殘留唯一之橋梁旁有戰車、以〇〇砲加以砲擊、潛伏於附近之外蒙敗殘兵向橋梁開始遁走、當時在該處之戰車、向逃走兵放射紅蓮之焰、此項火焰發射器、乃蘇聯所誇之新銳機械、外蒙兵在此火焰中被燃燒、或在日軍之前彷徨、繪出不能忍耐之焦熱地獄、日軍將兵見此世之奇怪狀景、約十分鐘、不逸此機之日軍、一齊攻擊、分捕火焰發射器、搭乘戰車者、果係蘇聯格柏烏監視兵之事、現已判明、越境之外蒙軍不耐日軍之攻擊而遁走、其唯一之渡河點、被火焰發射器燒毀、竟出此暴舉、此種督戰、於其他方面亦舉行、天人不許之格柏烏監視兵之殘虐行爲、正義日軍亦極爲憤慨云。

## 蘇軍非人道行爲 使用細菌炸彈

### 外人記者均極度憤慨

【新京十三日專電】關東軍七月十二日午前十一時十分發表、此次戰鬥、有砲兵大佐吉丸清武、砲兵大佐大內勉、工兵大佐植村七郎、壯烈陣亡。

【〇〇十三日專電】此次於滿蒙國境事件、不幸戰傷之日滿軍勇士雖於後方安施手術、但受傷之處均已化膿、有症狀惡化之傾向、蓋調查蘇聯軍炸彈破片之性能後、判明極非人道、蘇聯軍乃使用加入細菌之炸彈、而無視國際法之非人道的行爲、即視察戰線之法國哈瓦斯、德國BDN、英國路透、美國合衆社各通信社之外人記者、對不法蘇聯之感甚爲深刻云。

## 外蒙軍越境原因 純爲蘇聯嗾使

### 滿洲國星野長官發表聲明 促起外蒙當局之反省

（新京十二日同盟電）星野滿洲國總務長官、十一日夕發表聲明如左、

此次外蒙蘇聯軍越境事變、根本的原因、全因蘇聯嗾使、對外蒙軍不法越境、說明其基因、以促外蒙當局之猛省、

邇來關於外蒙蘇聯軍侵犯我領土、政府曾於五月十五日、同二十九日、及六月十八日、同十九日、歷四次對外蒙政府提出嚴重抗議、然外蒙政府至今日不僅無視我抗議、且於六月九日不遜至極、一方的提出抗議、毫無反省之處、諾莫哈附近之國境、有哈爾哈河之處、共照諸史實、而於過去鑑於統治之事實、固無疑餘地存在、且我國自五月上旬以來、對敵之不法越境、發動自衛權、而對處之、復基於日滿共同防衛之盟約、依兩軍緊密協力、將其擊退國境外、確保空中及地上之領有、尤以六月二十六日、對敵航空部隊之殲滅的打擊、將盟邦陸軍之威武、宣揚內外、使我國境愈益安固、然敵地上部隊、依然於哈爾哈河右岸、依築城構成據点、其兵力逐日增加、其一部裝甲汽車部隊、深侵入滿領內、敢行非常不法行爲、玆發動自衛權、日滿兩軍企圖擊滅越境外蒙蘇聯軍、以致獲得此次偉大戰果、我滿洲國以創建道義時代、而成爲國是、非妄與隣邦構事、即內而民族協和、外而保持友交關係、乃固所希望者、尤以外蒙於民族的地理的・因有特殊關係・即於此次事件、願國境從速靜謐、關於此種折衝、對外蒙方面之提議、有樂於應允之準備、而迄今日之紛爭、乃由外蒙依蘇聯人之指導爲不法越境之基因、在不越我國境線哈爾哈河以上、我進而對其攻擊之事、固不得已也、關於此点、以促外蒙方面之猛省、希望從速恢復國境平和。

## 外人記者團 目睹戰門實況

（新京十二日同盟電）關東軍報道班中島少佐、於諾莫汗事件發生以來、與英、美、德、法各新聞通信社之外人特派員十名、俱馳驅於砲煙彈雨之賀蘭貝爾草原、對諾莫汗戰鬥狀況視察中、業於十日夜歸還、乃發表如左有興味之談話。

最初外人記者發出時、頗疑被日軍擊落蘇聯飛機之數過多、或疑問海拉爾附近人心、已起動搖亦未可知、首於海拉爾見人心毫無動搖、不能窺見戰爭片鱗、瀕出意外、嗣至甘珠爾廟將軍廟附近、愈近戰場、只聞彼我砲聲、但因一目無際之砂草、知不能一一目睹所擊落蘇聯機之實數之彼等、乃頻頻反問擊落機數之根據、斯時有會由德國向日本空輸海因克爾飛機之加藤中佐、突然出現、蓋正擬擊落敵機而率精銳機出動第一線者、瞬間歸來謂擊落三十餘架、嚴肅報告擊落數與戰門、一見我飛機、其嚴肅之外人等、此時始恍然一變其惑疑目光、而信賴我軍擊落機數之精確、云擬早赴戰線、乃外人記者之念願、遂乘載重汽車向巴爾雪加爾、戰線出動、現尚活躍於砲煙彈雨中、於海拉爾[illegible]有外入記者團與蘇聯俘虜會見、想能充分得聞外蒙之事情、與蘇聯兵之士氣狀況、會見完畢後、弔集慰問金、而給與可憐之俘虜、外人記者團始知蘇聯之脆弱性、玆全然一新認識、有信賴日軍偉力之感云。

## 處理但澤問題

### 傳德對波蘭提示共管條件 倫敦政界引起大衝動

【倫敦十三日專電】環繞但澤問題、德國波蘭關係集全歐洲之關心、倫敦政界有希特拉總統近對波蘭以德國之優位爲條件、提示但澤之德國波蘭共同管理案之報道、遂惹起衝動、如依該報道、則德國掌握但澤及但澤周圍一帶之行政權、波蘭與德國協力管理但澤港及稅關云云。又德國附有如次之條件。

一、德國與波蘭締結新修交條約。

一、波蘭再供給德國食糧品。

一、對國際聯盟之但澤市、廢止監督權、使撤退高等辦務官。

## 日空軍部隊 樹立偉功者 分別授予感狀

（東京十二日同盟電）對參加航空進攻作戰、轟炸重慶蘭州等內地、而樹赫赫偉功之日空軍原田、田中、服部三飛行部隊、田中飛行聯隊、並担任挺身遠距離偵察而完成其任務之大室航空兵大尉、業由航空兵團司令官、於五月七日分別授予感狀、繼於十一日已達上聞之旨、十一日由大本營陸軍部發表矣。

## 寺內大角兩大將 定期出發赴德

### 以國賓資格出席德國社黨大會 隨員等均已正式發表

（東京十二日同盟電）第十一次國社黨大會、於九月二日起至十一日在南德之紐倫堡開會、以國賓受招待出席該大會之軍事參議官寺內大將、及大角岑生大將、已決十八日午前九時、由東京站出發渡歐、關於兩大將之渡歐及隨員、十二日陸海軍省發表如左、

△陸軍省發表

陸軍大將　寺內壽一

仰德國及意大利國、陸軍砲兵中佐八里知道、仝步兵大佐　金田長雄、仝航空兵少佐加藤建夫、命赴德國及意大利國、

△海軍省公表

軍事參議官海軍大將男爵大角岑生、因此次希特拉總統之招聘、參列豫定九月上旬於紐倫堡開會之國社黨大會、以此機會赴德國及意國、又海軍大佐小島秀雄、及海軍中佐小野田捨二郎、隨行該大將云

## 實非日軍之敵

### 外蒙蘇聯各軍 空陸兩軍均遭受慘敗

【新京十三日專電】十一日午後五時四十分、關東軍報道班長、發表談話如左、

軍如曩所發表、基於日滿共同防衛之本義、與滿洲國軍協力、乃自七月二日斷乎開始攻擊、爾後戰況我方有利進展、十一日由巴爾雪加爾高地及諾羅高地一帶地區、將外蒙蘇聯軍向國境線外擊攘、目下對敗殘外蒙蘇聯軍掃蕩中、其間日滿軍不顧於炎天之下、荒漠不毛、尤以忍給水不便、歷旬日耐困苦缺乏、堅忍持久、向所期作戰邁進、蓋外蒙蘇聯軍非精銳日滿軍之敵、戰鬥開始以來、亘空陸兩方面、擊摧蘇聯軍、如每次發表、第一次諾莫哈事件以來、迄十一日之空中戰、擊落蘇聯機數、確實者五百二十九架、加以不確實其數約達五百六十架、對機械化四個旅團、與以潰滅的打擊、破壞裝甲汽車三百輛、使之焚燬、戰場遺棄死體至少有一千五百具、俘虜大隊長以下數十名、鹵獲品目下僅判明者、有戰車裝甲車二十五輛、火砲十五英吋溜砲彈三門外達數十門、軍今也於哈爾哈河右岸滿洲國領內、擊攘不法侵入之外蒙蘇聯軍、繼於戰線內因有蘇聯飛行機飛來、由哈爾哈河對岸幷有砲兵反覆狙擊、兩軍間今後只暫行小衝突、因大勢既已決定、此方面國境、想次第歸於平穩矣。

## 日外務省令

（東京十二日同盟電）外務省十二日發表如左、

任公使館一等書記官、命羅馬尼亞國在勤、外務書記官　前田嘉治

領事兼公使館一等書記官　大谷彌七

任公使館二等書記官兼領事、命巴拿馬國在勤、外務事務官兼書記官　重松宣雄

任香港導任外務書記官、命調查部第一課長、外務書記官　豐田薰

任總領事命新嘉坡在勤、外務書記官　三浦和一

命調查部第四課長兼務　外務事務官　粕谷孝雄

命調查部第一課勤務　同　交際吉光

命調查部長第一課勤務

## 寺內大將演說

（東京十二日同盟電）本年九月於紐倫堡開會之黨大會內、以國賓之資格而出席之寺內壽一大將、本晨訪問大將於其赤坂之自邸、雖經任華北最高指揮官時代之日晒尚未消之童顏、立於大門前、受寫眞班之攝影後、問其感想如何、稱「準備已畢、僅待出發、無可告之事、亦無珍奇之事」、僅作簡短之言辭而入內、大角太將、曾於二十七八年前、在大戰直前之德國帝國、以青年駐外武官之資格、滯在該國、以國賓而赴新興德國必感慨極深、於其私邸發表談話如左

## 大角大將談話

由奧脫德國大使轉來希特拉總統出席國社黨大會之招請書、全然以個人之資格出席、浴此光榮因予爲現役軍人、故須經種種正規手續完畢、非日本政府之代表、亦無全權等政治之意味、唯接授此招待書、擬盡微力、寄與日德親善、軍事雖有心得、然親善之使命非常困難、大正元年（民國元年）少佐中佐時代、曾任該國之駐在員、予於大戰直前居於德國、日前來日之費爾斯泰海軍大將、乃親友也、該大將抵我國之十八日左右、得悉予又自日本赴德國、大將必甚驚喜、總之、能見受限制之軍備中、得對抗英國之大艦隊、集科學之精粹、努力建設之新興德國海軍之發展、實較甚何事皆欣樂者也、亦擬訪問友邦意大利、與對德國同樣爲親善而盡力、設成事實、擬見該國之情形云。

## 美國下院 外交委長逝世

【華盛頓十三日專電】美國下院外交委員長麥克萊依爾治氏、十一日逝世、享年六十七歲、又其後任代理委員長、由克萊治氏就任云。

## 興亞的意義和希望（下）

繆斌

**就是國民**政府成立以來、十年中間、和共產黨的奮鬥、亦是爲了要驅除蘇俄的赤化勢力。如今蔣介石却認賊作父了、把孫中山先生的革命的初衷完全違反了、不但做了英法帝國主義的走狗、並且還做了赤色帝國主義的傀儡、他不但違反了孫中山先生的革命初衷、並且做了中國和東亞的罪人。這種錯誤的行爲、當然不是蔣介石一個人、而是由於一般不能自信中國文化的智識階級所包圍。這是我們在興亞的進展中、特別要覺醒全國人民的、假如要發揚中國人的自信心、先要認識迷信西洋思想的智識份子是反革命派、是西洋人的走狗、是中國和東亞的罪人。這是我所希望的第二件事、第三件事是我們所希望**全國人民**認識的、日本和我們中國的關係、實在是太密切、而不可分了。我這次在日本旅行的時候、在宮崎縣神武天皇發祥的地方、在許多古墳的中間、便已經有漢式的銅鏡。這種事實、是鐵一般的證明了在神武天皇以前、中日兩國關係已有相當的密切。而在各地方所見到的日本的風俗習慣、以及他們現在所提倡的日本精神、沒有一點不是代表着我們眞正的東方文化。特別是他們的敬神崇祖、知恩報德、以及男子的武士道、女子的坤道、這是表現眞正東洋精神的精華。見到了一般民德之厚、我覺得這個國家無論如何、是正在向着興隆的大道邁進、我們絕對不願意保持東洋文化精粹的日本和中國俱亡、**我們中日**兩國都應當抱了「視人之國、視己之國」的態度、共同攜手、我們在日本旅行的中間、我對於日本的好處、當然是非常的敬佩、可是對於日本錯誤的地方、我亦不客氣的加以批評。只要雙方眞是共存共榮的時候、互相批評、固然不算什麼一會事、就是現在的經過了二年的戰爭、亦何常不是中日間局部的革命運動呢。所以現在我們來紀念這兩年的事變、就叫做興亞紀念、亦就是這個意思。我希望全中國的人、對於日本不要光看他具有和西洋同等的物質建設、而生欣美的心理、這並不是日本眞正的眞相。中國以前留日的人、往往都是只看見日本模做西洋的物質建設、而很少研究日本的固有的東方精神、只用西洋思想來觀察他們的西洋物質建設、這是一定對於日本、不能有眞正認識的、現在我們要眞正認識**日本眞相**的時候、一定先要有東洋思想的精神建設、這才可以眞正的加以眞正認識、這才可以眞正的使精神上和日本合作、還是我們所希望的第三件事。第四件事、我們要知道現在東亞的大局、已經是處在一個興亡的關鍵・東洋的勢力・已經和英法蘇俄正式的決裂。我們東洋人的全體、應當要認識我們共同的敵人、是英法的帝國主義勢力、和蘇俄的共產勢力、我們要脫離這兩種勢力的壓迫、我們中日兩方只有協力的共同奮鬥、中國要更生在一起、只有把這兩種西洋勢力驅除了後、才有希望。這種興亞事業、我們不能單獨讓日本一國去做、我們亦不忍讓他一個國來獨負重責、我們應當本着原來的建國初衷、全國的人民**大家團結**起來、掉過搶頭、來向西洋的這兩種壓迫勢力去奮鬥、和日本在一條戰線上去驅除東亞共同的敵人。這樣做着不但可以避免兄弟鬩牆的自殺工作、我們還可以外禦其侮的共存共榮的做去、我知道我們中國一班青年將士、都是中國的元氣所存、都是將來興亞的中堅幹部、我衷心的希望大家不要盲從的跟着蔣介石的錯誤路線走去、做亡國的民衆英雄。我們回過頭來、從消極變積極、從悲觀變樂觀、從西洋思想變東洋思想、從亡國心理變興國心理、掉過頭來驅除這個依存西洋禍國殃民的指導階級、同我們來合作、來做興國的民族英雄。這是我所希望的第四件事。今天我們在興亞途中、我願意把以上的四點來喚起我們國人的注意。（完了）


鑄鐵管代用品　埃塔尼特管　鑛山用管

上下水道管用　電纜管用　瓦斯管用　溫泉送湯管用　各種工業用

代理　阪東調帶出品　各種膠皮帶

日立製作所山東省總代理店

鐵道、鑛山、船舶用　諸機械各種　工業用品　各種電氣用品

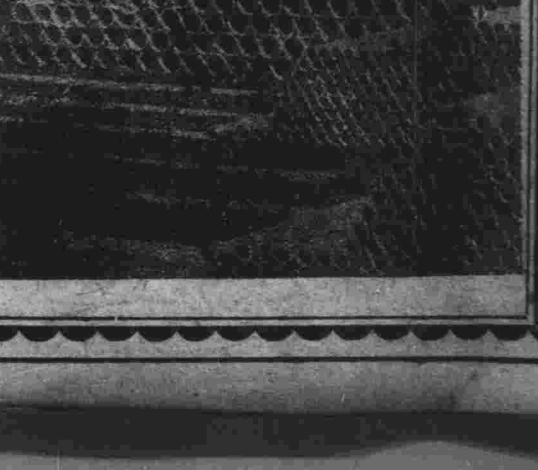

株式會社　隆光公司

青島市場一路　電話（七二二三二、二二九七五、六三三二六）番

膠濟　津浦　北寧　京綏　京漢　各線貨物運輸

並代辦進出口報關手續

大小貨物・運輸迅速・若蒙賜顧請至

青島北京路　國民橋附近

通運公司青島支店　電話四三一三三・三九三七番

本店　濟南大馬路　電話（一二三、三四七、三五七）番

支店　天津日界壽街電話（二〇一五五、二二五一二、二二五一三、二二〇七五）番

營業所　北京打磨廠　電話（南分局三一九、南分局八二二）番

出張所　張家口　宜化大街

出張所　石家莊　煤市街

黃鶴牌香烟

每小包五分

本廠所製黃鶴牌香烟氣味芬芳價格低廉早爲各界仕女所歡迎倘蒙惠顧請認明本廠商標庶不致誤

濟南代理店　信正洋行　濟南支店　三大馬路緯六路

青島代理店　山東公司　益都路電話五八四七號

總店　東映烟廠謹啓　陵縣路七十五號　電話六二五五號

命相專家　醒醉客　大相士

能知你父母存亡兄弟幾位子女多寡

曉然你妻妾愚賢姻緣順逆戀愛眞僞

判斷你買賣盈虧軍政謀事成否

指明你目前愁慮心腹情陞宜進宜退

細告你過去吉凶未來禍福家庭貧賤

盡你終身結局正財偏財富貴貧賤

◇談相減取一元◇占卦暫收四角◇

現寓北京路中華棧三樓三五號候教◇

京都寫眞工業會社

優良新製品

印畫紙（晒像紙）

長春（高級人像用）　種類（薄手、半光澤／中厚手、半光澤）

平安（一般用）　種類（薄手、半光澤／薄手、光澤）

右各種在庫品豐富

批發零售　總經理　橋詰洋行　青島山東路一二〇　電話七一一七號

# 沈鴻烈等在垣阜附近 友軍猛烈圍擊

## 勢必捕獲沈賊澈底殲滅之

本報特訊 所謂沈鴻烈之山東省僞政府、並沂水僞縣政府、均經日軍之猛擊相繼潰去、最近又皆擬逃避日軍追擊之目、在垣阜附近目指再建漸次集結、將其機關分駐於垣埠南方八基羅乃至十二基羅之上峪、中峪、許家峪等地方、仍繼續暗躍、又張里元部隊、並沈鴻烈之隨戰隊等、似皆在其附近、彼等一面輾轉變更其所在、一面召集沂縣僞各區長、開臨時會議、討議進行計劃、而因日軍猛攻失去兵力大半之彼等、近由各地强徵壯丁、以備編成軍隊、抵抗日軍、然事爲日軍偵悉、遂擬予以澈底的殲滅、刻已指定攻擊部署、築成包圍陣、正在猛進擊中、各部隊皆意氣軒昂、勢必將沈鴻烈捕獲殲滅云。

## 各縣第一期田賦 展限徵齊解省

### 省公署通令各縣遵照

濟南分社通訊 山東省公署、以各縣第一期田賦、本應於六月二十日截數、玆逾期已久、尚有未徵齊者、玆特通令展限一個月、徵齊解省、如仍逾期者、即行處罰、玆錄原令如後、

▲通令▲ 爲令飭事、查一期田賦照章六月二十日截數、現已逾截數之期、該縣仍未清解、殊屬催徵不力、本應照章考核、惟現據臨邑等縣紛紛具呈、或以徵冊損失、整理需時、或以甫經到任、趕辦不及、經核尚屬實情、姑暫從寬、所有各縣本年一期田賦、一律准予展限一月、俾便徵解、合行令仰該知事、即便遵照、趕將應徵未完之款、嚴行催徵、務於七月二十日以前、如數徵齊、至遲月底掃解省庫、倘再逾延、定行照章辦理、決不姑寬切切此令。

## 徐屬碭山縣 設診療所

### 施診成績優異

徐州特約通訊 徐屬碭山縣自成立縣公署後、所有一切政治、均已步入軌道、現在又成立地方診療機關、每日代人施診、成績極爲優異云

## 魯烟苗罰款 限期解省

### 稽查處通令遵辦

濟南分社通訊 山東查禁烟苗稽查處、以開徵罰款以來、已經多日、該處特通令各縣於文到五日內解交到省、其代電如後、

縣知事覽、查各縣烟苗、均已查報收割、並領發收據、徵收罰款在案、現經多日、當已徵有成數、仰於電到五日內、將已收之款、迅速掃解來處、並將起解數目日期先行電復查攷、勿延爲要、處長唐印。

## 高密甘霖普降 演劇酬神

### 在車站開演

高密分社通訊 本縣自入夏以來、天氣亢旱、稼禾將枯、各區民衆秉誠祈禱甘霖、日前果降大雨、稼禾得慶更生、民衆莫不喜形于色、感激上天庇佑本縣縣北鄉首倡、演劇以答神庥、已於日前在車站搭棚開戲、當此麥收秋種之後民衆閑暇、觀劇者絡繹不絕、大有昇平氣象、聞縣北鄉劇畢之後、各鄉鎭尚有續演者云。

## 長山救國青年隊 日前開成立會

### 到隊員等二千餘人 精神煥發紀律嚴肅

周村通訊 長山縣救國宣撫青年隊、在加藤警備隊長、及佐野宣撫班長指導之下、於日前午前十一時、假周村日語學校操場、開成立大會、並舉行授旗典禮、是日上午十時許、各鄉村隊員、即由各該指導員、率領先後到齊、計四十八隊每隊五十人、總計兩千餘人、均係二十餘歲之新青年、整列大講堂中、精神蓬勃、紀律嚴肅、各機關長官亦先後到場參加、嗣由總隊長王峯青氏任大會主席、并致開會辭、次領全體隊員、禮畢、向日華國旗行最敬禮、禮畢、唱國歌繼由鈴木隊長、宣撫班長、先後致長篇訓辭、對於宣撫青年隊之將來任務、及工作指針、訓示無遺、並將新中國及東亞現勢加以詳盡解說、各隊員咸爲感動、次由來賓相繼演辭畢、即在操場中、行授旗禮、各隊由指導員先後代表接旗如儀畢、即攝影散會、各隊皆整列歸鄉、極盡一時之盛云。

## 淄川各界舉行 興亞紀念

### 實行擴大宣傳

淄川通訊 本縣以七月七日、爲蘆溝橋事變二週年紀念日、特於是日在城內公共體育廣場擴大舉行、蒞場參加者、淄川守備隊長、宣撫班長、米谷顧問、新民教育館長、縣商會新民會辦事處、統稅局、郵政局、警務局、保

## 中學教員暑期講習班 如期在京開幕

### 各省市共計一百四十八人

北京特約通訊 臨時政府教育部爲促進華北各省市教育之改善及增進各中等學校教員教學之效率、決定本月十日在北京召集各省市中等學校教員來京、由該部主辦中等學校教員暑期講習班加以訓練、共講習辦法及地址、均經該部全部確定、如期在京開幕、至各省市出席聆講人數計河北省七十八人、河南省無、山東省二十八人、山西省二十八人、青島市十二人、天津市十八人共計出席一百四十八人、均陸續到京報到云。

# 法部通令各檢查長官 務各恪盡厥職

## 有犯必舉人民無自訴之累

北京特約通訊 刑事訴訟法、關於自訴各條、業經臨時政府明令停止適用情形、前已誌本報、玆聞法部以刑事自訴程序、既經停止、嗣後追訴之權、胥在檢察人員職責綦繁、使命愈重、昨特通令各檢察長官、督飭所屬、務各恪盡厥職、以期有犯必舉、玆覓得原令列左：

爲訓令事、案照我國刑事訴訟、自有清末葉、法院編制法施行、即仿大陸法系、採用檢察制度、對於犯罪、槪由檢察官代表國家、行使追訴之權、即可謂國家追訴主義是也、民國肇興、一仍舊貫、沿用有年、尙稱便利、及頒布刑事訴訟條例以告訴乃論罪中之一部、准許私人追訴、自訴制度、於以萌芽、民國十七年黨府成立、頒行舊刑事訴訟法、其初級法院管轄直接侵害個人法益之罪、亦許提起自訴、範圍已較寬大、自二十四年七月一日、刑事訴訟法施行、則凡犯罪之被害人、有行爲能力者、槪得提起自訴、範圍益形擴張、迄今猶尙適用、其立法本意、因爲便利人民、惟自歷次擴張範圍以來、黠猾濫訴、相習成風、狡黠逞刁、良懦蒙害、甚或以睚眦之怨、鼠雀之爭、爲洩一時氣忿、經年累月、纏訟不休、廢時失業、傾家蕩產、且所訴犯罪、率多不能成立、官府徒費周章、人民彌受拖累、代表國家保護公益之檢察官、又復格於法制、而莫能制裁、是此自訴制度祇滋繁擾、無裨實用、事迹昭然、無可爲諱、本部有鑑於斯、以爲凡刑事訴訟法、及其他法令關於自訴之規定、悉宜停止適用、藉示更新、遂即具案提請行政委員會、依法送交議政委員會議決、業奉臨時政府明令停止適用、並經本部通行遵照在案、嗣後追訴之權、悉集於檢察官一身、舉凡發奸摘伏、痺惡彰善、整飭紀綱、保障人權、犯罪之懲處、寃抑之昭雪、亦悉惟代表國家行使職權之檢察官是任、職責益繁、使命愈重、亟應激勵風裁、靖共職守、勵行檢舉、竭盡權能、其於實施偵査加檢證搜索扣押等事、尤應力求發見眞實、期無枉縱、其於提起公訴實行公訴、務宜審愼周詳、不得稍涉敷衍、其於違法或不當裁判務即依法救濟、不得稍有忽怠、務使有犯必舉、庶獄咸平、人民無自訴之拖累、國家收法治之實益、該首席檢察官職司監督、責無旁貸、理宜發皇效率、貫澈精神、仰即督率所屬、悉心體察、詳愼策劃、務臻完善、用副改進之至意、自此通令之後、本部即以各該職司檢察人員、能否切實糾舉恪盡厥職、以課殿最、除分行外、併仰轉飭所屬、一體遵照、勤愼將事、切勿視爲具文、致干懲處此令。

## 淄川新民辦事處 工作積極

### 赴各鄉宣傳

淄川通訊 新民會辦事處自成立以來、對於推行新民主義、頗甚積極、並按照預定地點、分赴各鄉村宣撫、該主任王仲信、特於日前赴洪山鎭宣傳、並粘貼各種醒目標語云云。

## 龍口警務局長 得民愛戴

### 整飭地方風紀 實施檢驗妓女

龍口支局通訊 此間警務局自孟局長吉堂接署以來、深得各商號及各民衆之愛戴、連日酬酢異常忙碌、日前午後三時全市各業公會、假賓宴樓飯莊宴請孟局長、並恭請海陸軍、宣撫班以及各機關人員、等作陪賓主交歡、濟濟一堂、至六時許始盡歡而散云。

又訊 警務局爲整飭地方風紀、自即日起、着令各娼妓分別等次領取證明書、近更爲杜絕花柳症蔓延計、每間一星期、實施檢驗娼妓、以注重衛生云。

## 駐鮮僑胞學校 經費增加

北京特約通訊 中華民國駐朝鮮總領事范漢生氏、因在朝鮮僑胞組織之學校經費困難、曾請臨時政府行政委員會准予增加經費、現已由行政委員會核准、各僑校每月增加經費五百元云。

## 濟市署調查 特產物品數量

濟南分社通訊 濟南市公署、鑒於濟市特產物品甚夥、然因素無詳細之調查、以致考核無所依據、故特函濟南統稅分局、將該局之特產物品每月生產數量之詳確記載、抄賜一份、以資借鏡、玆錄其原函如後：

逕啓者、査本市特產物品種數甚夥、（如棉紗、麵粉、火柴、水泥土、製紙、肥皂等）、因素無詳細調査、以致考核無所依據、素仰貴局爲山東稅務唯一機關、對於本市之特產物品、每月生產數量、諒必有詳確之記載、擬請將本年度一月份起至六月底止、每月各種生產詳細數目抄賜一份、以資借鏡、相應函達、即希查照見復爲荷。

## 魯省署謀政治進展 將開道縣會議

### 道尹縣知事須先期到省

濟南通訊 山東省公署、以本省治安、漸復常態規復各縣十之八九、現爲明瞭各縣情況、藉謀政治之進展起見、特定於本月二十四日在省垣、召開本省各道縣會議、討論各道縣政務之興革、及地方事業之改善、即作將來施政之方針、擬定會議規程及提案樣式並出席會議應行注意之點、昨日令飭所屬各道道尹縣知事等、務須先期晉省、來署報到、如有提案等件、至遲須於本月十八日前、呈送到署、以便彙列議事日程、玆將省署訓令原文錄下：

▲省署訓令▲ 爲訓令事、査本省治安、漸復常態、規復各縣十居八九、本署爲明瞭各縣情況、兼謀政治推進起見、特定於本月二十四日召開道縣會議、萃集一堂、公開討論、凡關道縣政務之興革、地方事業之改善、務各盡量發揮、細心研討、一經議決、即作將來施政之方針、所有出席會議施行注意之點、餘列如下、（一）各道縣之一般情況、（二）各道縣提案、須將民財建教警各項行政、各列一案、不可混合一起、至遲須於七月十八日以前、呈送到署、以便彙列議事日程、不得由出席人員臨時攜帶來省、致滋貽誤、（三）出席人員、以道尹縣知事爲原則、（如因地方有緊要事宜、委實不能離開、得派秘書或科長代表出席）除分令外、合極印發規程及提案樣式、令仰該○○遵照、先期晉省、來署報到、並將提案等件、依限先行呈送來署、以便核列議程、勿稍遲延爲要、此令。

## 魯北道青城縣 縣政恢復狀況

### 治安陣容加强商業復興

青城通訊 查本縣自本年四月始行恢復、因無新民會及友軍宣撫班機關領導、故李知事鼎銘到任以來、對於縣政恢復工作、倍極辛勞、宵旰憂勤、萬端畢舉、一切設施情形列舉如下：

▲治安方面▲ 知事與友軍桑田警備隊長作密切連絡計劃周詳、異常鞏固、警務局早經成立、現正加緊訓練警察及保衛團丁、青年訓練亦已舉辦數期、并嚴令各鄉村、積極成立自衛團、以期加强治安陣容、

▲匪情▲ 查本縣久爲巨匪盤踞之區、用以所遺蹂躪、似較他處爲烈、現被僞專員梁建章部及巨匪僞司令王蘭亭部高竹君部、迭次搶掠、以致城鄉商民財物被搶一空、迄李知事到縣時、城鄉街衢、雖在白晝之間、行人絕少、集市早已停頓、百貨缺乏、價值奇昂、復因亢旱爲災、秋禾無望、人民多以糠秕充飢、面現菜色、慘苦情形、筆難罄述、經李知事會同桑田警備隊長加緊剿撫、并派幹探、追蹤匪蹤、結果於四月三十日、正在四區招開市民大會之際、將僞司令王蘭亭拿獲、由該匪身上檢出宣傳品甚夥、暨本縣詳細地圖等件、匪的配備、戰列綦詳、該匪首落網後、匪勢立煞、更一面設法招集流亡歸家安度、一面令飭商號一律開張營業、恢復雖甫兩月、竟能長足邁進大見繁榮、

▲財政方面▲ 本年一期田賦、因卷據悉數損失、無從查考、嚴令各區鄉趕造地畝清冊、玆經先後呈送到縣、決於七月一日起、計銀征收、他如各項捐稅、亦將逐步施行、但因民力疲敝、進行殊感困難、

▲建設方面▲ 完成公路網、計修公路九股分爲省縣鎭道又翻修齊青惠兩路爲模範路、於路兩旁編愛護村、責令隨時修理、并承桑田隊長熱心接洽華北汽車公司、商定七月十日通車、并成立災區復興委員會、藉以調劑物資、其各衙署房屋場損壞、俱經修復、査本縣原爲土城、年湮代遠、加之被匪拆毀、損壞幾盡、雖時夏防已屆、尤宜先期戒備、經李知事與桑田隊長協議、于第五次縣政大會通過成立修築城垣委員會、刻正加工修築、不久即將完成、

▲教育情況▲ 縣立完全小學業已開學、聘任男女教員數人學額已逾百餘名、設備亦臻完善、并蒙友軍熱心教授日語李縣知事、對於普及教育期望尤殷、每以缺乏之人材引爲遺憾、玆爲灌輸新知識起見、特立鄉村小學教員訓練所、招集師資來所受訓、縣知事與桑田隊長不辭勞瘁、每日親加訓練、雖爲期僅只一週、而成績尚稱良好、第一期受訓各員、業經派赴各鄉担任教職、據查各校、統限七月十日以前開學者已有六校、其未開學學、以免兒童失學、

▲宣撫情形▲ 本縣組織宣撫隊縣知事兼任總隊長、督令各團體隊員、分赴各處、宣傳新民主義之要意、且不時招開市民大會、知事於百忙中親往各鄉調查人民疾苦、每五日開縣政大會一次云。

## 首都勸業場

### 闢爲文化商場 計劃九月實現

北京特約通訊 前門外西河沿勸業場、自歸實業部接收後、現正從事計劃、聞該部已決定將該場闢爲一文化遊藝商場、第一層樓闢爲中日商店、第二層樓闢爲陳列館、專陳列中日商工品之優良出品、以供由外旅京之友邦人士觀光賞鑑、第三層將增設遊藝場、映畫劇院及球社、五層上之屋頂并改建屋頂花園、爲便利遊覽計、并增設電梯、勸業場之建築宏偉堪與天津市之中原公司媲美、聞此項計劃本年九月可望實現云。


華宗醫院優待貧病的新運動

敝院診病向主價廉藥實完價低廉診者莫不知之特用最新藥品受診者可享日後恢復健康此啓

專治小兒科 婦女科 耳鼻咽喉科 花柳科 梅毒 下疳 白濁 橫玄 皮膚泌尿器科

淋病 白濁淋漓刺痛流血用德國發明化學治療功能消炎止痛收效極其迅速倘若慢性白濁或淋濁性之併發症如關節炎膀胱外炎睪丸炎攝護腺炎橫玄等均以最新特效電化針治療法使淋菌完全消滅病菌立除一週後可用顯微鏡化驗證明根本治癒永不復發並保証生育無虧

梅毒 無論一二三期如遇身起骨斑節酸痛爛鼻穿頂頭髮脫落梅瘋癱瘓等療法均能於短期完成除根及請最專家驗血永無後患

下疳 生殖器紅腫潰爛有軟性硬性二種之分硬性下疳即梅毒初期軟性下疳爲局部潰爛之惡瘡俗名臘燭瘡採用法國最新特效無痛療法能於最短期內根本痊愈

橫玄 橫玄魚口大都隨梅毒白濁下疳等症而起初患者於大腿內側（即腿胯間）發生一種痛疼之硬塊（若起因於梅毒者大都無疼痛）此即所謂橫玄此後逐漸腫大疼痛發熱步履艱難終至破潰血淋漓恰如其狀魚之張口故有魚口之稱實即橫玄之潰爛本院醫治不用開刀採用最新特效療法

地址滄口路六十三號 電話三〇二四

楊道眞大夫緊要啓事

近日因病家前來求診者日漸增多鄙人在俊德昌居住對於求診者諸多不便刻下爲便利病家起見特在本市觀象一路一號設立診所希望病者直接至觀象一路一號二樓以免往返途勞之苦特此登報聲明

門診 上午九時至十二時止 下午三時至六時止 星期日停診

診例 門診五元 出診十元

地址觀象一路一號二樓楊道眞大夫啓

久咳內傷無限險

廣東先牌婦女良藥 烏雞白鳳丸

主治各症 氣血虧弱 月經不調 血色不正 赤帶白帶 經期腹痛 頭暈目眩 常患小產 久不受孕 胎動不安 產後虧弱 血崩血塊

双料四丸 每盒二元 單料四丸 每盒一元 試用二丸 每盒五角

廣東藥品商店 青島山東路 電話七一一七九



# 青島日本醫師會

| 醫院 | 科別 | 地址 | 電話 |
| --- | --- | --- | --- |
| 井辻外科醫院 | 皮膚科 外科 性病科 | 鐵山路 | 電話 二三三二 |
| 石田外科醫院 | 外科 整形外科 X線科 性病科 | 濟陽路 | 同 三二五一 |
| 博愛醫院 | 外科 內臟外科 皮膚科 太陽燈科 | 聊城路 | 同 三七〇二 六九三二 |
| 富田眼科醫院 | 眼科 | 東阿路 | 同 三六一九 六三七六 |
| 若槻醫院 | 內科 小兒科 皮膚科 | 德縣路 | 同 四六〇四 |
| 柏木耳鼻咽喉科醫院 | 耳鼻咽喉科 | 市場一路 | 同 三二七九 |
| 野見山產婦人科醫院 | 產科 婦人科 外科 性病科 | 禹城路 | 同 六七四七 |
| 松村醫院 | 內科 小兒科 皮膚科 | 無棣路 | 同 三三四〇 |
| 向陽醫院 | 小兒科 皮膚科 | 陵縣路 | 同 三六三六 |
| 好生堂醫院 | 內科 耳鼻咽喉科 | 樂陵路 | 同 二一九三 |
| 阿部醫院 | 內科 外科 皮膚科 性病科 | 桓台路 | 同 七八三二 |
| 山東醫院 | 內科 X線科 小兒科 | 夏津路 | 同 五五七〇 |
| 神內醫院 | 內科 外科 小兒科 花柳科 X線科 | 德平路 | 同 四七五七 |
| 志波醫院 | 內科 外科 婦科 X光線科 性病科 | 莒縣路 | 同 五八三七 |
| 廣瀨小兒科醫院 | 小兒科 X線科 | 鐵山路 | 同 二八二九 五八五九 |
| 鈴木醫院 | 產婦人科 小兒科 性病科 內科 | 新泰路 | 同 二〇〇九 三二〇一 |
| 鈴木分院 | 同上 | 臨清路 | 同 三〇九〇 |



康勤臣婦科聖藥 調經養血鳳凰蛋

康勤臣著名驗方 婦女經通化血丹

◆婦女經閉之症◆ 一盒確保痊愈

青島總行 山東路北京路轉角 天合益大藥房

小兒聖藥 李琴圃福幼餅

擅治小兒咳嗽發熱及雜症

每瓶三角 藥房均售

吳縣一路九號 琴圃兒科醫院發行 電話四四七六號

殺虫王 フマキラー

南京虫退治 伏魔起樂 （專賣特許）

蚊 蠅

山東省總代理店 青島 小笠原大藥房 電話二三〇四番 二三〇五番

黃氏搜毒清血丸

▲統治花柳毒病 ▲完全保險除根 ▲功能勝過打藥針十倍

專治五淋白濁撒尿刺疼小便腫痛潰爛楊梅毒瘡魚口下疳梅毒入骨筋骨疼痛遍身濃泡遍身紅疹梅毒痔漏疥癬傳染婦女一切毒症新老毒瘡復發多年梅毒未除根者功能清血解毒消腫鎭痛本劑搜淨骨髓血中毒菌功效偉大保證有效 定價單料每盒一元 加料二元

黃氏保腎固精丸 腎虧體弱唯一靈藥

專治陽萎不舉堅而不久精寒精冷腎虛氣弱先天不足後天虧損諸虛百損遺精夢遺心神恍惚腰痠腿軟失眠不安夜夢七傷五勞七損耳鳴眼花遺精滑泄神經衰弱未老先衰婦女不孕一切失調 每盒一元 每三盒二元五角

◆青島獨家經理總批發處◆

太和春老藥房 金鄉路廿一號

◀膠縣太平街維新大藥房代售▶

外埠函購寄資加二 惟購一打者郵力奉送

# 新聲

## 反英情緒

○○京平

近日來華北各地反英運動如火如荼、民氣激昂已達極點。本報徵集反英歌詞、三日間竟有七百餘人應徵、且多半聲明決不受酬、益可見民衆的反英情緒乃發自內心、並無半點勉强成分！

緣自鴉片戰爭以還、暴英侵我日甚一日、窺其野心、固不僅在侵佔土地、剝削經濟、實欲吞併我大中華民族而後可！數十年來、我全國同胞早已洞悉其奸謀、只以處於黨府淫威之下、不敢起而反抗耳。

今也、在新政權領導之下、正謀我全民族解放之時、故羣起而實行反英、誓必促其徹底反省、根本改變其昏聵態度！當此時也、英國如識時達務、亟應痛悔前非、停止援蔣及一切不法行爲、則「懸崖勒馬」、尙不爲晚。倘仍執迷不悟、依然保持曖昧態度、實不啻自甘陷於不可收拾之絕境也。

## 天雁圖 ○三七○

○廢丁○

我想了一會子、沒有別的消遣法、只有出門來望望、走着走着到在街上去、無意中又打從苗塵雲門前經過、不巧不成故事、恰巧苗塵雲也往家走、她一見我就招呼我：「林先生、哪兒去呵、快來家坐一回會吧！」我說：「你怪忙的、我不去打攪啦！」她說：「沒有關係的、蕭媽也在這兒呢！請來坐一會、反正是沒有事！」於是我把眼光向四下里一掠、我心里突突地跳着、隨着苗塵雲到她家里！

蕭媽正在那里抱着天雁唱歌呢！見我進去忙起來招應我：「天雁、天雁、你叔叔來啦、叫叫、叫叔叔：……」我連忙說：不敢當、不敢當！天雁確實長的挺不錯、我誇獎他說：「天雁眞是生着個有福的樣兒、從小看看、到大一般、就連財主家也養不出這麼福份孩子來、長大了叫他上學、上學是頂要緊的、現在無論男女、不可不識幾個字、上的好了、當個「教習」一月也掙十拉元錢：……」蕭媽說：「塵雲的心更大呢、當「教習」那還不是極平常嗎？還想要坐官呢！」

我說：「就憑天雁這個樣子、也眞有個官像、人只要有官運、不識字也一樣坐官、縱然一肚子五經四書、沒有官運也是不成功！」我嘴里雖然誇獎着他、我心里可是不那麼作想、世界上的孩子並不只天雁長的出色、要論聰明伶俐眞不及我們的希罕、希罕呢？叫爸爸有人答應、叫媽媽有人答應。天雁呢？叫媽媽、苗塵雲答應、叫爸爸、有誰來答應？有娘無父的孩子、在這個獎勵生育的年頭、不但算不了「新聞」、應該送一個獎章才對呢！

## 三嬸

○○芒安

三嬸來青島、已經有兩個多月、我們全都跟她混熟了。

她很年輕、也不難看、尤其使我們歡喜她的是她的「孩子皮氣」。沒有一個人怕她、鬧起來、全忘了她是嬸嬸。

三嬸是一個聽激不聽請的人、爽直的性情、常被我們這些作姪兒姪女的孩子們利用了同她開玩笑、或者叫她答應我們的請求、端陽節、我求她爲我作一個小布老虎、碰頭作揖總也換不出一聲允諾、表妹跑來了、巧嘴的說：「嘿！二表哥！你這麼糊塗、三嬸那裏能給你作小老虎？人家給三叔忙還忙不過來呢……」三嬸立刻就翻箱倒篋找出布和線來給我們下手作了、端陽節的那天、表姐、表哥、表妹和我全都得了一個、大家得意的向三嬸作一個鬼臉！

天熱了、三嬸每天中午都要睡覺、我總不願悶在家裏、又沒有地方可去、洗海澡、只一個人也怪沒有意思、表哥他們老跟着三嬸、三嬸睡覺、他們便玩撲克：我又玩不來、悶急了、便跑到母親屋裏去搗亂、鬧得母親睡不清閑、「討厭！又來鬧人！」「沒有地方去！」母親懶懶的說。我是一向會發賴的。

「找三嬸去不好？」

「三嬸睡了。」

「拖他洗海澡去！」母親說完又轉過身去睡了、我笑母親也是自私的。

表哥他們聽說找三嬸洗海澡去、都興奮起來、三嬸到底在我們你一言我一語的激勵下答應了、並且去買了浴衣、在一個暑氣逼人的下午、我、表哥、表姐表妹和三嬸一同到海水浴場去了。

我們都是老手、自然滿不在乎的跳進水裏、三嬸是怯水的、雖然他極力的裝得自然、却終有幾分窘態表現在臉上。「三嬸！我說咱們賽跑、你準是倒第一！」我對他開玩笑、表姐也幫了我、果然他又中計了。我們一齊在水裏賽起跑來、他不識水性、被波浪拌倒了、爬起來、不斷的罵我們「捉狹鬼」隨後他自己也被我們引笑了。

據他自己說這次洗海澡很不合算、喝了一肚子海水、腸子都鹹了。「洗一回海澡就變成賢（鹹）人、還不合算？」表姐的打趣使每個人都笑彎了腰。

現在三嬸不再睡午覺了、天天都要去洗一下午的海澡、我們都呼他「鹹三嬸」、並且不斷的向我們誇耀着他游泳的成績。表妹說三嬸將變成「美人魚」了、三嬸說：「好！等我代表中國參加世界運動會拿了第一的時候、再賞你們這一羣小鬼！」

然而三嬸明天就要走了、「小鬼」不知那天才能領三嬸的賞？

## 牛有理

嘒茲

按說他並不姓牛、他的乳名叫牛。在敝鄉的慣例、凡是一個大點年紀的人、我們對另一個人稱道他的時候、總要以他的乳名加上一個爺字：——如果你的乳名叫全子、我們便叫你全爺。——不肯說、牛有理是應該叫他牛爺了！然而爲什麼不叫他牛爺而叫他牛有理呢？——有理又不是他的名字、——這却是他的一個綽號。因爲他說話的時候總愛說「有理」兩個字。而且是說起來都特別帶勁。

每逢有幾個人在一起閒話——辯爭、你說東、他說西：倘有牛有理在場、他必然是起先不言靜聽、到末了、他便聽着與他合意的說法接上一句「有理！」往往能使人因之失聲一笑：在他却不經意、照着他所說的有理往下滔滔的講起來。

實在、牛有理在敝鄉是一個成就的笑料。但他却的確是敝鄉的一個「大老好」。

記得他家冬天打掃雪、和別人不同、別人光掃掃自己門前或大、或小的一塊；他却不然、往往是將他住的那條巷子掃出一條路來、使來往的人都感覺方便。若遇人家有婚喪事、差不多都請他幫忙。他也很愛管點閒事；可也有時使人嫌他太多事。如：你家死了人、想停靈五天上出殯、他一定要勸你待到七天。並且還有許多的使人不奈煩的道理講給你聽。

每逢年終、隣里辦濟苦的事、他捐錢的數目、一定要佔在前五名裏。他的行徑雖然是如此使人敬仰；可是他「牛有理」的綽號、却永遠的被人說笑着。連遠隔敝鄉三十多里的地方的人、都知道我們那兒有個牛有理。

「牛有理死了！」在我乍能到這個消息的時候、便聯想到久別的故鄉的風土人情、時下不知已經變更到什麼分寸、同時、我對於牛有理、心靈上好像是有點惋惜。（完）

## 老鄉人與其子

——德國許爾蒂作：李麗譯——

你要永遠的誠實和正直、
一直等到在你冷的墳墓裏。
你不要從天國路上、
退後一指！

× × ×

你要和香客生活一樣的、
在綠的沃野中走去；
你一點也不驚懼和恐怖、
當死在你眼前的時候、

× × ×

以後孫子就會找到你的墓頭、
在那上面灑滿了啼哭的眼淚；
夏花從那眼淚下開着、
佈滿了香氣、

七、六、於東亞醫科大學。

## 梅姑娘（上）

○○同心

一個深秋 時候 的黃昏。

街市依舊是熱鬧的、天已漸漸的黑暗了、到處是燈火、店鋪裏就像白天一樣的光亮；男的女的如潮水一般、在那裏進出。笑聲從酒樓裏散出來、還有一些女孩子的歌聲、跟着大鼓胡琴的調子在顫動、一輛輛的汽車在東安市場的門前停住了。

許多年青人的心、被這熱鬧的聲音引誘着、挨進了夜市的門；衣香鬢影、到處是紅的脣、長的眉、會說話的眼睛、笑、歡、今宵好像在開夜鬧會、幾家咖啡館、幾乎沒有了立錐的地方。

當發見自己兩隻脚被擠進一家彈子房的時候、白衣的侍者殷勤的送上了一條熱烘烘的白毛巾、美麗的女招待遞過來球桿、深綠呢長方形的檯子上、滾着四個紅色和白色的球、圓圓的發着光、周圍的女招待、個個用俏皮的目光瞟着每個客人的臉上。

這時、沉默充滿了空氣、溫柔的球房、只聽得一些輕微的笑聲、和球與球相撞的聲音的合奏。

在另一角裏、突然飛來一個嬌憨的臉向我微笑、長長的眉、圓圓的眼睛、兩片鮮艷的櫻脣、還有那麼含情的、是一個十分熟悉的臉；記憶的火焰漸漸地上升、使它直撲到那張臉的輪廓、想在那上面去找尋凄迷的事迹似的、我對她發了一聲殘餘的笑、可是立刻不能想起這模糊的名字——她是誰？

「張先生；你什麼時候來北京的、近來還作畫嗎？」

是這麼清脆地柔婉的、在我耳朵內顫蕩的聲音。

「我、我也忘記了、大約是一星期前來北京的。」

這並不是我故意的一句誑話、實在我是那時候被這熟悉的臉迷住了自己的腦子。

她的身子慢慢挨近了我這裏來、於是我的視綫也漸漸的移到別處。一對明亮的黑眼珠、閃爍的又緊緊逼着我。

她是我好些年、在×胡同住時、同院的一個人家的女兒、那時他不過十四五歲地光景、兩條小辮子、一邊繫了一個大紅綢結、每天當我狼狽地在油跡和顏色堆中疲倦的挾了畫具歸來、他總是笑嘻嘻地瞅着我、彼此間望一望、從沒有談過一句話、他的手上老是抱着一隻小白貓、每天在院子裏作事、也是那小白貓作陪、一天的事、總不斷的、是個能操作的小姑娘。

常常從他屋子裏面走出個濃裝艷抹的女人、雖然是徐娘半老、但舉動和笑渦、依然留着些動人的風韻、他和這小姑娘、是一對相依爲命的母女。後來、終於給我一個和他談話的機會。

一天傍晚趁他不在院子的時候、我捉住了那隻小白貓、他就爲着他的小伴侶、跑到我的屋子裏來、不斷的和我談着。因此我才知道他是一個沒有爸爸的孩子、就是他爸爸姓什麼他也不知道、他媽每天打扮得那麼好看出去、他也不知道什麼、只知道他媽是 出去掙錢 回來吃飯。

他的名字叫梅姑娘。從這一天以後、他媽出去了、他就到我屋子裏來、讓我給他畫像、他也認識不少的字、能唱幾支好聽的歌、和時曲、但總是那麼嬌憨、天眞、一雙烏黑的眼珠裏射出兩道聖潔的光來、一塊未經磨琢無的瑕玉白、的確、這個聰明可愛的小姑娘、占住過我那時靈魂的一角。

「張先生！這間屋子也不知租過多少人、總是不到一個月就搬走、還算你住得久哩。」

「像北屋的那家人家、大約又要搬了、他們說這院裏不大乾淨、什麼有暗娼、我眞不懂。」

「張先生！我碰到的一些人、除了媽、只有你對我好。」

「你不會再回上海去吧！我是不願意你離開我們這院裏的。」

「我媽說：你是個沒有錢的年輕油漆匠、不讓我常到你屋子裏來、我眞不懂得、你畫了這玩意兒幹什麼用？張先生、這個是不是也能賣錢？」

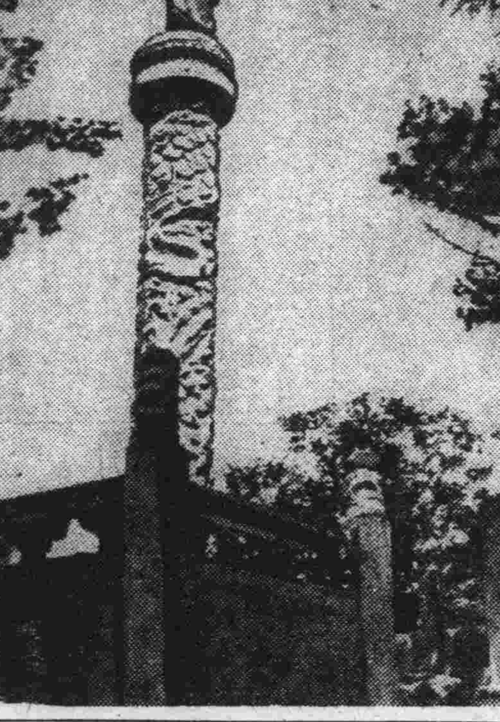

◇首都北海公園風景之五——承露盤

## 題扇

丹楓

睡醒、懶腰還沒有伸得舒暢、阿平忽然專誠來訪。我和他分別以來、不覺已經有四五個月之久、他抖起來了、裂開嘴便看見他多了兩隻黃澄澄的狗牙、捲起袖口、又露出了方方的手表。在我這兒坐不過一忽兒功夫、他眞有點坐立不安、不住的揎着擼袖、看那隻「孳哥兒」的手表。我暗暗地想着、咱們倆是最知己不過的、可別那們向我示威。幾個月以前、你我還不是一樣的窮得褲子沒擋、大褂子沒領、現在可單給你抖起來了。

寒暄了半天、扯談了半天。阿平蝎蝎螫螫的、從袖管裏掏出一柄摺扇、短短的不過七寸來長、據他說是三隻大洋的代價買來的、他還要我在上面爲他寫上点兒什麼。這要求我是拒絕了。

拒絕的理由是：兄弟我既非聞人、亦非聞人列名捧出來的名士、潤格還沒訂好、焉得隨便亂寫。而且胡開文的八寶松煙、李鼎和的生花妙筆、還拿開銷、沒處去開浮帳、難道還要我賠上墨費一成嗎？其次是阿平俗人也、余亦俗人也、以俗人求俗人、來做這風雅韻事、實在不大相稱。

阿平說還都不成問題、好在祇要在扇子上塗兩筆、管它是一堆臭屁也成。我被他逼得沒法、祇好說五臟廟正在開枝、心慌手軟、寫出來恐怕沒有筆力、改日再敬賜法書如何？他倒還明白、曉得我竹槓敲來、沒法招架、祇好虛邀一番、咱們去吃飯吧？我被他一虛邀、如果再要謙讓、反而却之不恭、恭敬就不如從命吧。

我和他進出大門、七灣八扭地、走了不知多少路、撞進一家什麼會仙樓飯館裏。阿平大概是此地的老吃客、不但路途純熟、而且一進門堂倌們的么喝之聲、震耳欲聾。坐定了、居然跑來一位女招待、嘆！是了、阿平是吃女招待來的、會仙樓倒眞是名符其實的好地方哩。

女招待、招待得眞殷勤、陪客人抽煙捲、拿瓜子、還會說閒話兒、拿着阿平扇子扇風涼。阿平放着熱騰騰的炒膳魚不吃、七搭八搭的和她拉得挺有勁；說得高興、還要無可無不可的在她身上扔一下。阿平開心了、酒也灌飽了、會賬、飯菜兩塊八、啤酒一塊二、阿平挖出五只大洋、交給女招待手裏、說聲別找了。

賞……啦！謝謝！

## 介紹刊物

中國公論 第四期現已出版、本期要目有敬告現代青年、我們對於租界問題的意見、哲人政治與英雄政治、動的文化與文化的動、李維諾夫外交評價、外蒙的現狀和蘇聯、意大利與地中海及其他文藝小說散文詩歌雜俎等共三四十篇、全書二十餘萬言、全國各大書店代售、定價三角。

## 去雁

◇沈同心君：大作極佳、希源源賜下、惟以短小者爲宜。


# 張萬年大夫

確負具責把握根治　花柳淋病　初起 久患 屢治不愈

特備近代科學化各種電器醫械　採取世界最新技術　選用歐美名廠特効靈藥　憑十五年以上臨床經驗　爲各級社會解除切膚痛苦　並專治一般屢治不愈疑難之症　絕對負責　確保斷根

花柳病一般症狀及療法

花柳病者須注意的變化

如何方能治愈頑固各症

[illegible]

張萬年大夫啓

◎診所　青島天橋西頭雲南路八十七號張萬年醫院

◎時間　自上午八時至下午十時

◎星期照常隨到隨診　電話七七四四號



康勳臣創製

如果不靈　原洋退還

花柳清血　消毒丸

（每盒價洋一元）

◇比打針安全　絕無流弊　萬試萬靈

◇比注射效速　注意此丸　并無變料

在濟青烟行銷有七年以上之成績各地均有代理及分銷處藥性和平可靠並無毒質功能清血解毒藥性效力勝打藥針十倍（花柳清血消毒丸）專治男女傳染各種花柳毒病小便腫破便毒魚口毒淋刺痛下疳潰爛楊梅毒疥毒串遍身結毒歸內梅毒入骨筋骨酸痛疲倦身起紅斑紅點及多年餘毒未淨血毒不淸諸症曾經注射藥針不能除根者服之均有特效（每盒一元）外埠函購加寄費三角

青島總代理北京路一號天合益藥房

◎本市代理處◎

海泊路萬年春　雲南路南村路口永安藥房　湖南路至誠藥社　黃島路福海藥房　膠州路杏林藥房　高密路東首　益都路泰豐藥房　東鎮美華藥房　東鎮健古藥房　泰和堂　北京路長春堂　博山福成祥　烟台福昌泰　膠縣宏大興藥社



康勳臣創製夢遺滑精腎虛聖藥

# 固精補腎丸

[illegible]

青島獨家經理北京路天合益藥房



# 防疫衛生良品

鷄冠牌臭蟲藥　鷄冠牌蚊子香　鷄冠牌殺蟲藥水　金鳥蠅取粉　今津蠅取粉　老牌仁丹　蠅取紙

存貨豐富。批發。零售。價格從廉

青島保定路五號

山東大藥房

電話 二〇五九　五六四七



# 感謝良醫張百效先生

敝內劉氏身在壯年而血虧之病已達十載之久月信常有七八個月或年餘不見有時二十餘日又來前演後錯忽多忽少其間常請名醫診治皆未見效去多因受外感致肚痛甚劇百狀如刀絞其難受之態莫可言狀余年幼經驗甚鮮見形非常憂懼忽憶昔日見諸報端有張百效先生對於一切難症善爲調理凡經診治者無不手到病除島上人士婦孺皆知關於婦科之精早已有口皆碑余不惴冒昧造門求治多蒙先生慨允診脈詳述病源歷歷如見服藥數劑其病已大半再服即好數年之沉疴現在完全除根余驚其醫術之深特藉報端以資鳴謝並請有一切難症之同胞姊妹千萬勿失之交臂也

診例　門診一元上午十時起至二時止　出診兩元下午三時起至六時止　舊歷初一十五停診

張先生寓觀海一路十二號

青島統稅局辦事員孫靜波住甯波路二十八號



# 橫濱正金銀行青島分行

本行創立歷有五十餘載資本金壹億圓業已完全收足另有積存金壹億三千四百四十萬圓極蒙社會各界贊許總行設在日本橫濱分行設在東京丸之內名古屋大阪神戶門司長崎小樽倫敦巴黎紐約漢堡柏林 [illegible]

電話 二二九七〇　三三九〇 [illegible] 號

支配人席　副支配人席　輸入係　輸出係　預金係　出納係　公金係 [illegible]

# 家庭週刊

## 用電常識（五）

心志

▲家用電話——（一）電話器、

現在一般家庭除了用電燈以外、電熱器也是主要用具；電熱器主要原理即使電能變成熱能。電熱器包括、電爐、電壺、電烘箱、電熨斗等等。其原理雖同但其結構頗不一致。

家用電熱器最常見者爲電熨斗；茲先述其構造。

電熨斗爲「光潔、明快、便利之工具；鐵質。外鍍以不銹金屬（烙、鎳之類）、前部較尖；後部有插銷、呈方形、有木質把手以便移動。

若將電熨斗拆卸、則見有繞有道綫之雲母片；雲母片俗稱千層紙或隔電紙、爲極好之電之不良導體。所見導線爲鎳烙齊條、或稱德銀線、此種導線阻力頗大；通電後即發熱、電熨斗之熱即得於此。

電爐、又可分爲電煖爐及烹調電爐。電煖即冬日用以代替煤爐者、多以電爐絲繞成螺形然後盤於特製之絕緣管上。其外更加以裝飾則成。外國家庭每以此種煖爐作烘乾衣物之用、其効甚佳。

烹飪用電爐之大型者價格頗貴、中下人家皆因經濟關係備者甚少、但普通小型電爐用者頗不乏人、此種電爐價格既廉用電亦省、便利清潔尤其餘事、故用戶備之甚佳、此種電爐亦以電爐絲（通常用二十號或二十二號者）盤成。亦爲螺旋形。

前述電爐兩種皆以白色耐久黏土製成之圓柱或圓盤盛電爐絲、其詳細情形容他日另文敍述。

電壺及電烘箱、與電爐主要部分大同小異、前者於電爐之外另附水壺一只、後者另有金屬製之箱一枚而已。

用電熱器如隨時加以注意、則不僅電費節費而且器具之壽命延長、如不用時應隨手將電流切斷、尤須注意者即電熨斗切勿使之過熱：過熱之害有兩種、第一即吾人習知之衣物熨焦、其次即電熨斗過熱易生危險而使其燒壞也。

電熱器餘熱之利用亦應加以注意；例如熨衣服時不等熨完、即應將插銷取下。

▲家用電器——（二）電風扇、電冰箱。

青島地處北國、倚山傍水、風景絕佳、故有東方瑞士之稱；冬不甚寒、夏無酷暑、爲避暑勝地。沙灘一臥暑氣全消。雖然、冰箱、風扇亦不能全無需要故亦有一述之必要。

電扇與電冰箱所以同列一條、蓋因二者、皆利用電動機之故、前者顯然可見電動機之作用。因電源一旦接通則扇葉隨之轉動、清風徐來有羽化之意、或疾或緩皆可依意調節。

電冰箱有蛇管兩副、其一切可以人造冰之結構解釋。兩副蛇形管皆互通、一部有壓縮器另一連通管則有節制活門。管中盛以𤃣精氣或炭酸氣。當氣體受壓及冷時即液化、此種液化氣體一旦變氣、即吸收大量熱而使溫度降低。

壓縮器皆以電爲動力來源其情形頗似壓氣入車胎之氣筒、但其動作由電動機管理之。

▲結語

想把電和用電器械完全說一遍、像開頭所說的一樣是非常困難的事。假使仔細解說一下；一本十萬字的書也不過是「全部事實的傍註」a margin note to the whole truth 那麼這篇千百字的東西是什麼？它不過是九牛一毛而已。也許、它連九牛一毛都趕不上、因爲有些東西、如電話、無線電、眞空起塵器、家用太陽燈、都沒說到。因爲時間關係只好止於此、請讀者原諒吧。

## 怒氣

### 爲人身內部儲存力 最好不要輕易浪費

尹明

美國斯達登教授、把怒氣當作一種人類天性的表現、專門加以研究、近如其他心理學家研究天才學、或犯罪學一樣。他對於發怒的勸戒、我們可以挑選以下幾條、以作規律：

（一）節費你的怒氣、因爲怒氣是你內部的一種儲存力、爲意外發生之事而用的。你去求助於怒氣、便是因爲所發生的事情太大了、你平日的能力、不够對付、所以將怒氣用在瑣細事上、便是浪費了。

（二）當你皮倦、飢餓、遇了不如意、年齡將老的時候、要提防準備去抵抗那種一觸即發的怒氣。要想到別人也有這種同樣的弱點、尤其兒童是如此。這便是家庭不睦的起因。我們應當對此特別留意。我們要防止發怒、如同防止觸電一樣。常保持溫和的態度、和平靜的空氣、是有益處的。對於自己或別人發怒的信號、要有保持平靜的習慣。制止這種怒氣、最好是在未發怒之前、先默念一下。粗野的言語、如果不稍思索、一下、隨意衝口而出、便每易養成發怒的習慣。不過咒詛有時可用爲一種安全塞、狗吠比狗咬還要利害。

（三）對於某件事、發怒到一種適當的程度時、便應當停止。如果你叫別人走開、你便應當自己先讓位。不要用打鹿的大鉛丸去射麻雀、不要用剃刀去開罐頭。如果事情已經了結、便應當速迅恢復原狀、不可讓自己不斷的回想、或刺激。事情過去了、便應當趕快忘記、不要使整天都是發暴風雨。

（四）最適當的憤怒、是一種完全客觀的憤怒、是你因爲覺得對不起別人、於是感覺得憤怒、但是所謂別人也可包括你自己、你也是和其餘的人一起、計算在內的。不過、這不是普通易受試探的憤怒；這種憤怒是應當保留爲有價值的事而發的。它可爲公、或爲私而用、可以使生命增加熱忱奮勉、增加熱力。因其以理智的動機、爲一種有價值的目的、個人的目的也可包括在內。但是你的憤怒、必須公平正直、並且是好意的。

（五）切記你的發怒、是可以引起別人的發怒的、發怒是一件冒險的事、發怒可以離間、牠的悲慘的結果、便是破壞友誼和同情、而友誼和同情。可以防止憤怒、發怒與成見、是同類的東西、便是不公平的判斷、公正和同情的習慣、可以增加平和與理智的態度、是一種控制怒氣的力量。

本刊歡迎讀者諸君賜稿、內容以家庭範圍以內之各種文字趣味爲主。每篇以千字以內爲佳、來稿請注明「家庭週刊」字樣、無論刊登與否概不退還、請勿附寄郵票。

## 情感與家庭

李毓姚

我以爲假如各個可敬愛的女性們、都能够善於運用獨有的天賦力量、尊貴的名稱、淸淸楚楚負起家庭建樂幸福的責任與使命、以着高貴的品質偉大的人格、處理家庭、應付男性、家庭中是共樂融融、沒有糾紛之可言的、世界是終是屬於女人的、因爲女人是有着主宰男子一切的天賦力量與自然權威、女人應該明瞭一下自己的偉大、試看歷史上憑了女人的手腕、造就了多少男性的光榮事業、女人是健築愛情幸福的一個堡壘、可是女子如不會善於處理、那不過是一個暫時的不快、不會引起較大的悲劇的。然而、有多數的女性是犯了不善應付而生糾紛、但是、糾紛并不能完全推委於女性、男子也儘有的是剛愎粗暴、具有離性愛的觀念、可是如女子不犯了度量狹窄、也不會弄成大舛啊！而女子特有的是好爭閒氣、的確是一切衝突之來源、「永久的抓住男子的心」、是屬於善用情感的人、度量狹窄、是夫妻幸福的一種阻礙。把不應憂慮而憂慮、不應生氣而生氣、正是爲了這個妬忌多疑的濫用情感、美滿的家庭致生裂痕、觀察細微、推測過敏、而猜忌、由懷疑、而誤會、而猜忌、而隔膜、而各走極端。所以我以爲夫妻的一生幸福、在於負偉大使命的女人的善用情感於家庭的良否而定。那麼、情感與家庭實在是有密切的關係了。

女性是家庭的靈魂、同時男子所要求的也是一個慰勞整天工作疲乏的快樂家庭、女性如果能够製造家庭其樂融融的幸福空氣、男子既使耗盡精力、也無怨言、緣而這個空氣也就是優美和諧充滿家庭的一種感情了、有此、亦沒有衝突可言。有豐富的感情、始有美滿的家庭、有美滿的家庭、始有幸福之可言、如此說來、女性們是應該一方面鼓勵丈夫身心趨向高尙、再用着冷靜的頭腦縝密的心思、處理家庭的一切、再用着聰慧的身心製造出溫柔和美的空氣來、我想：那是再沒有什麼糾紛的可言？

## 同姓結婚的我見

蕭梅

（下）

惠斯德馬克論族外通婚制以「先天心理的厭惡」解釋族內之禁止通婚、他謂兒童自幼相處同一生活之內、便會生厭惡之感的這是天賦之本能、且在生理上、同一族人結了婚、當然要影響到種類的衰弱下去、便難免無淘汰、所以人類即便原始、也有這本能的厭惡、趨向族外結合的事實、但這本能的解釋、也是不完滿的、族內結婚的制度現在文化低級中仍有其例、但他們沒有先天心理的厭惡、去到族外通婚嗎？黃石謂：「反對親族媾合的生理、確然是有、更不是一切人類所同具的、但是人類從痛苦的經驗中得來、是進化的產物。」這確、是對的、婚姻的施行、主要人類是在同族中得了厭惡。」並不是先天的」因爲婚姻的構成需有愛慕包看神權的力量、可是在同族之中、這種力量、漸漸消失了！動力的消失便缺乏了興趣、沒有相吸的興趣、怎能結合呢？可是這愛戀消失的原因、便是同族的男女自幼便居在一塊、其中祇繁着情誼愛情是不會發生的（生物的）。那個都有這個經驗罷新到的美麗的宅第、使我們感到驚訝異常、到久而久之、便覺着普通了、但是在街上偶爾見到一個異性不識的女人、總要注意的、於是便有所謂眷戀愛慕之情、可有慣見的如家中的姊妹、在心理上便爲這法則減淡了興趣、所以因此傾向、變成爲趨勢、久而變了習慣、謂此倒爲道德、反使我們以無意而爲有意識的事情。

美社會學湯麥斯便如此主張、並謂性生活的定律、人類在行兩性媾合之前、需有一種準備、這就是神經系統的興奮狀態、反之若不能掀動其內心的情緒、使神經興奮、則不能致性的行爲、根據此各点、說明族外通婚的道理、也是很圓滿的、所以多信任此說。

總括以上的論述、我們知道同性結婚、自然在血統上也有關係、我們據生理學家講述、混合血統或異種的交雜、一定能產生強壯的繁殖、如植物的繁殖、當常易其土脈、農人都知道的、所以我們如今知道同姓結婚的來源、同時明瞭最大的壞處、現在我們不能以道德的解釋、我們應該正義的來反對同姓禁婚、並且最好該擴到擴大一點、就是親屬的反覆的不好的、我們爲的正義用學理來作這無意義的理論的基礎。

## 啓事

六月份「文學週刊」「戲劇與電影」「家庭」「兒童」及「婦女」各版週刊稿費現已算就、賜稿諸君請於本月十五日至二十日、携帶印鑑到本社會計課領取、過期不發、外埠稿費由郵遞寄。茲將賜稿諸君芳名錄次：

◇本市：陳道生、呂竹彬、志遠、雪禽、怡、李滄之、趙建魁、李宏森、甯官、阿毛、江波、陳本立、呂蘊玉、嫺瞳、藍天、韓雲莘、黃志。

◇外埠：應錦彤（北京）、楊眉君（濟南）、王憲霖（濟南）、勾憲眞（北京）、張玉田（膠縣）、司奈爾（濟南）、李興華（膠縣）、尹明（北京）、周竹天（濟南）、牧鳴（天津）。

## 週刊稿約

（一）來稿請寫明「文學」「戲劇與電影」「家庭」「婦女」「兒童」或「社會服務」各種週刊字樣、勿寄交私人、以免遺誤。

（二）[illegible]

（三）請書明姓名、住址、署名及蓋章。

（四）稿勿過於冗長、最好千字內爲佳。

（五）[illegible]

（六）[illegible]

（七）[illegible]

（八）[illegible]

## 言情小說　情潮淚海（八六）

張玉田著（25）

第四回　偶惹情絲無主神魂天外去　誤投愛網有緣夢寐意中人

也想像不出春雨後出游的意中人、怎樣的艷麗！更想像不出和意中人會面之後、心頭上的快樂、該怎樣的形容、怎樣的描寫！他只覺得：自己的眼前、一時透着無限的希望；而這種希望放射出來的光明中、有着一雙愛人兒、在瘋狂的吻着、熱烈的擁抱着：那正是他和她、——自己和意中的愛人：一時、他興奮得彷彿無形中給年華開了倒車、自己已經又回到了童年時代似的！在整個的軀體上、每一個細胞、都在作着有生命的活躍！他望着天花板、望着小樓外的一角欲晴的天、很想手舞足蹈的蹦跳一陣、表現出內心所含的無邊的快樂和興奮！眞的、不這樣的手舞足蹈、心里還有點兒不十二分的痛快！可是、在他的面前、還有王世昌在沉默的坐着呢？萬一、他按不下自己的意緖、作出了這種小孩子樣的舉動時、豈不要被善開玩笑的老朋友、笑掉了大牙嗎？他那顆沉浸在快樂與興奮中的心靈、一想到這個要點、便不敢作出無意識的動作！假使他的面前沒有世昌坐着、他對着的只是空虛與沉靜；當然、他眞個會樂得手舞足蹈、在這所小房里胡亂的鬧上一陣：不是爲的出一出心頭上的悶氣、爲的是要把興奮完全表達出來、既不手舞、又不足蹈、他被快樂和興奮刺激着、忽而、覺得喉嚨里麻沙沙的作癢！這是他的一種老習慣、心里稍爲有點快樂的成分、便非唱一支兩支的歌不可！這時、他心里決定了要唱一支歌子。因爲唱歌這項事情、世昌看不出他的特異点來！於是、一支動人而且迷人的桃花江、便被他口中吐到空間里：「……桃——花江——是美——人窩！桃花千萬朵；比不上美——人——多！……」歌聲、一個字帶着一個淸麗婉轉、比大米絲們唱的、眞個是差不了一分二毛呢！他故意的裝出了米絲的腔調。一面用手輕輕的按着急徐應節的拍子；脚也閑不住了、自然的磕着拍、這樣、他的手脚口、在同一的時間里都有了工作、不亦樂乎的忙着！他想像和一個大米絲合唱時的快樂！若是再接上一半個香甜溫暖的吻、那就更上一層快樂的高樓了！他唱着、很相信自己在不久的將來、便有和愛人合唱桃花江的機會！是的、只要在今天的下午、能够追逐上渴慕已久的米絲、合唱的機會、便不很遠！不但是合唱這麼一支小小的歌子；進一步的、還能够有許許多多的好事情、還正放在了後邊！歌聲被兩片嘴唇切斷了！他微微的笑着、輕搔了一下亂髮；快樂的合上了眼皮、心沉到想像的境地里去！若是在黃浦公園、或是在法國公園的夜里、把身子插在淸幽的假山外、絕俗的小亭邊、和愛人吻着、擁抱着；並且輕輕的合唱着迷人的桃花江、時而、又作着喁喁的情話、那時候的心靈、是醉了呢？是軟了呢？還是完全溶化在熱情里呢？他很需要、和愛人合演這麼香香甜甜的一幕！沒有這麼一幕、心上的創痕、便要永遠的深刻着！他們想着、忽而、又拍到了另外的一個問題：萬一我所追逐的那個米絲、她再沒有歌唱的天才、具有着一副老粗的地瓜嗓、那樣、那該怎麼辦呢？那樣、只是吻一吻、抱一抱、摸一摸、有什麼意思！那還不及找一國妓女、投到她的懷抱里去尋找一個春天呵！他的念頭、在正想中去改變了方向！


用法簡單・價廉物美的加糖奶粉

明治 紅罐 奶粉

好々兒子　健康兒子　國家基礎

明治（紅罐）加糖奶粉、用法很容易。一加開水、就地可飲、並不要加、糖所以隨時隨便可用。還是榮養價值上、很占優位、而且因爲我們的口號是「物美價廉、社會服務」、所以較此市上那個奶粉、也是價廉無比。

明治製菓天津支店（電・二局一三四九番）　明治製菓北京販賣所（電・南分局一三五七番）　明治製菓濟南販賣所（電・五五一番）　明治製菓青島販賣所（電・五四二四番）

受受受受腰腿攤下多寒半不四麻骨
潮溼風寒酸痛瘓痿年腿身遂肢木冷寒

速服 寒腿藥酒（效驗）

感受風溼寒每遇天陰氣寒輒覺腰腿疼痛肩背酸麻非常難過如久不調治變成下萎攤瘓實屬可怕不能工作全家不安欲想解決購服此酒　兩小時見大效

服此酒能於二小時內發生特別效力、如覺患處作癢、或微熱、或微汗、或徐徐出氣、均係藥力達到之明證。

每瓶一元五角　函購寄費四角

寒腿

青島至誠藥社經售
總店：青島山東路南首　電話五一七五號（電話購藥通知管送）
支店：青島東鎮威海路八十九號　電話六一八二號（電話購藥通知管送）

戒煙　痔瘡

黑白毒品　七日斷淸

本院運到大宗德國最新藥品。注射。內服。皆用淸毒藥劑治療。無論煙癮大小。限一星期。完全戒淸。戒除期內。不誤工作。戒後檢驗血液。絕無毒質存在。擔保永不復發。

治療方法。新穎完善。專用塗藥治療。使痔核。漏管。自然枯落。絕無刀割。火灸。結紮。等痛苦。無論遠年近日。裏痔。外痔。脫肛。便血。裂創。及一切肛門症。一概包治。塗藥期間。行動自由。並不妨礙。各項職業。

濟衆診療所　山東路北首二〇〇號

介紹良醫徐開五先生

竊聞有病求醫人之常情然世事之難莫如醫而求醫之難爲尤甚以故不知擇醫者恆被所誤茲有道宗內經法本長沙素抱濟世活人之徐君開五者客歲蒞青曾懸壺於長春堂所經先生診治者無不立奏神效內科婦科尤所擅長並非代爲吹噓鄙人等實受其治愈之惠也實因先生受過明師傳授兼經驗宏富所以始有立起沉疴之術雖扁鵲和緩再生不過如此望患病同胞切莫求醫於歧途速往徐君診所求治方知言之不謬也

海泊路延生堂服務時間　上午十時至十二時　下午三時至七時

醫寓：河北路南首十四號二樓

介紹人　黃祝三　陳紓得　王德忱　徐道臣　趙壽山　趙輯五　陳醒生　原肇基　劉占一　方敏齋　陳文範　劉英三　呂善堂　陳淸甫　王純一　項德泉　李子禎　臧新三　常和臣　劉孟亭　劉鴻逵　丁心周　王會三　李奎五　仝啓

專售高尙鐘表　電流驗目配光　新穎唱機唱片　專門技師修理　亨得利

華振氏藥房

本藥房聘有專門藥學人才調製各國處方所用藥料均選上乘按方調劑準確精良決不以膺品欺人以重道德諸各國成藥化學藥品及化粧用品等無不俱備定價特廉如蒙惠顧無任歡迎　山東路二十七號　電話四〇三四號

新車出賃（係一九三八年式）
價錢公道（仍照組合定價）
懇請各界、惠顧諸君快租用吧。
大美汽車行啓　湖南路四十號　電話（四三三三）（四三七九）號

育仁堂　花柳清血　追毒丸

專治男女傳染各種花柳毒症小便腫破魚口便毒淋症刺疼下疳潰爛楊梅毒疥串週身結毒歸內梅毒入骨筋骨酸疼精神疲倦身起紅斑點及多年毒餘毒未淸血毒不淨諸症曾經服藥不愈或注射紅藥針不能除根者服之均有特效功效勝過藥針十倍　價目每付洋一元

育仁堂　奇效立愈　白濁丸

治淋奇效無論新久白濁下淋精糊馬口尿道刺疼小便數風毒邪熱便白淋血淋後偏墜虛淋老濁常年不斷凡淋病一用千方百藥治不好洗療注射不見效服之百發百中輕者一盒見效重者三盒即愈　定價大盒二元小盒一元

育仁堂　調經益坤　養血丸

專治婦女經血不調趕前錯後赤白帶下經期腹疼血色不正腹脹墜疼腰酸腿疼兩脅滿悶嘔吐惡心發燒作冷頭暈頭疼四肢酸軟咳嗽黃肌瘦不思飲食日輕夜重自汗盜汗身體虛弱胎前產失調作病新久經血不調百病皆治藥到病除此丸調經養血止帶安胎種子可稱坤中至寶良藥也　價目每盒一元六毛每打三元

育仁堂　婦女化血　通經丸

此丸專門破血通經無論婦女經閉甚至積成塊氣裏血聚不行三五個月經水不見肚腹脹悶百病乾血成癆死胎不下諸症即能破血下經輕者只用一服重者三付立愈消保險體氣不傷　忌服　定價每付二元　外埠函購加郵二毛

青島代售處　金星藥房　膠州路六號長春堂　山東路一二二號　膠州路二七號一泉堂　西路四號永西　太和藥房　永泉茂　永世堂　奉天路　華美汽車站東　一〇九號　古玩店　台東

北京育仁堂　設在青島北京路大羅天院內三樓

德國　あせしらず　不知汗　赤團扇牌

汗疹……皮膚潰爛……洗澡以後

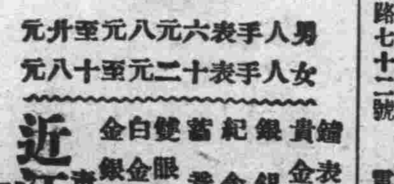

男人手表六元八元至廿元
女人手表十二元至十八元

鐘表寶石眼鏡　貴金屬裝身具　銀錫器各種　紀念盃徽章　蓄音器唱片　雙眼鏡寒暖計　白金金銀細工製作

近江洋行　青島山東路　電話二〇三六

遷移聲明

本公司今由廣西路三十三號遷移至費縣路七十二號照常營業尙做中西各式地毯花樣新奇色澤耐久定價克已兼洗新舊地毯經理上海孔士・茂實・薛魯敦・華斐・各洋行・德國名貴藥品孔士洋行其他進口貨物高樂洋行文具用品唐山啓新磁器瑪德堡・家定保險公司水火險如蒙　惠顧不勝歡迎此啓

青島地毯公司啓

THE TSINCTA CAOR PETRO CTERY
72 FEIHSIOAE NAGD

費縣路七十二號　電話三六四〇

上海煤球、品質特別提高。價格始終如一、比用塊煤經濟。
上海煤球、發火猛烈、燃燒持久、購用時、請認明老牌、庶不致誤。

永泰昌煤號　青島李村路三十三號　電話　四六三七　五一三六　工廠　四八一三

本號有倉庫出租需用者請電話接洽

# 促使華興券之流通 樹立獨自價値
## 實爲强化國民經濟之基礎
## 維新政府日前發表聲明

上海十一日同盟電　維新政府因舊法幣下落、遂以排除中國民衆經濟生活不安爲目的、擬使華興券爲萬人之通貨、規定獨自之外貨價値基準、與下落之舊法幣分離、而擁護國民之福利、乃以維新政府名義於十一日發表如左聲明書、

「聲明書」本維新政府爲謀民衆經濟生活之安定、乃於本年五月設立華興商業銀行、使之發行得自由代變外貨之華興券、邇來其流通已逐漸擴充本政府決意排除民衆生活不安、實爲解舊法幣下落之必至所至、然其崩落時機之到來、意外迅速、六月七日英政府支援重慶政府之匯兌管理委員會、停止八便士四分之一之外貨實、一舉而落至六便士、因之民衆之購買力乃激減、誘致物價暴騰、敢行民衆的不利益、又重慶政府於六月二十二日令華商銀行停代存款僅以五百元爲限、而出以强化支付之暴舉、於是一切商交易、均行停止、此實使民衆雖自擁豐富之資金、却有啼飢之困苦、此不外蔣介石爲輸入抗戰資財、而壓殺民衆之經濟生活、蓋在蔣政府管內服從政府最惡之命令不顧蹂躪國民之福祉、此重慶政府方面銀行之態度、乃以民衆之敵爲已任者也、華興商業銀行處此事態常持穩健公正態度、唯創業爲日尚淺、存款額又復不多華興券流通量亦極有限、是以終始專念民衆經濟生活安定之實力、未克充分準備實至爲遺憾者、然速使華興券爲萬民通貨、在舊法幣崩潰之際、規定獨自外貨價値基準、與慘落之舊法幣分離、關於擁護國民之福利事鑑於本銀行之使命已猛烈希求、至支付停止之事實、對華興券之發行、常準備百分之外貨俾華興商業銀行、無絲毫之懸念、專一於民衆之福利、故終始反對之、又將來使國民並存款者蒙有不利益措置、本銀行斷不採取、故促進華興券之流通擴充、實爲强化國民經濟生活之基礎、排除將來法幣不安唯一無二之方策、民衆之財產、能否安全、可謂純繫於對華興券流通各自之協力如何耳日本政府以代替瀕於崩落運命之舊法幣以促進堅實之華興券之流通、以安定國民經濟生活力、故希望民衆與之協力以使本政府之企圖易於遂行。

# 華興銀行之措置 安定民衆生活

上海十一日同盟電　因重慶政府之外貨實止及存款支付制限、致舊法幣崩落、物價陷入昂騰之一途、中國民衆之生活、不安乃達極點、故維新政府籌劃對策、擬代法幣促進堅實華興券之流通、以謀安定華中民衆經濟生活、十一日已發表聲明書、華興商業銀行關於此已執如次之措置、

「維新政府關係」

一、政府對於政府經費、向以法幣與華興券支出、但今後則禁止法幣之支出、

一、收入僅收華興券、

一、但關稅收入不即用華興券爲有相當折衝之余地、正在別途研究中、

「華興銀行關係」

一、除特別者支出外、悉以華興券、

一、迄八月中旬在杭州、無錫、蚌埠、安慶及蕪湖均設又店或出張所、以謀獨自之發展、

一、分布華興券之樣本、或依傳單宣傳、以促其普及、

一、促進華興券之印刷、少額紙幣同時並鑄少額硬貨、以謀其流通之促進、

「一般銀行關係」

一、現在之法幣債務、俟銀行（預託法幣存款在內）債權者與債務者協議之後、勸以一等價改爲華興券債務、

一、爲存款者計除法幣戶頭外、更設華與券戶頭、在等價時、將法幣換華興券、

一、將來之貨出均爲華興券、

一、華興券之與法幣、須使交換容易、

「日本關係方面」

一、關於華興券流通、應向日本商工會議所、居留民團、紡織聯及時局婦人會等說明主旨、請求協力、使逐次向中國人關係浸透、又對軍迄於內地均要望用華興券。

# 本市棉紗 市況趨平硬

本市棉紗、昨晨登場、因受外口市價報疲、以致場內人情虛弱、期市初拍、存方爭先吐出、故逐步下游、然而大戶乘隙補進、況且現銷仍能維持原局、所以人情歸低、人情頓顯精神、期市開盤、買風遂而掀起、市因逐步回升、結果較前尚跌一二元、惟收盤人情、非常興奮、市況前途、或趨平硬之局

# 濟南金價 近旬未變動

濟南通訊　濟市足金、自本月初、回落五元後、市況平穩、迄今旬日、價格仍無變動、出價每兩二百七十五元入價二百五十五元。

# 設立配給機關
## 調整食料品輸入
## 日華合辦計劃進行

天津通訊　落花生輸向華中南問題、自本年二月以後、每月限制三百噸、以致該當業者、因此貿易衰微不振、皆希望即時解除禁令、經當局者容納、自六月起、實行取消限制、然關於此後輸出事項、今夏華北一帶荒旱、雜糧不收、大有食糧缺乏之虞、因欲緩和食料困難、及物價增高、對於落花生之輸出、及食糧品之輸入、令日華之特產物輸出業者、關於食料品、成立同業會、並嚴格公定價格、務按原價計算、並特定販賣人（補行決定）從事販賣、現在落花生米六、〇〇〇噸、落花生油五、〇〇〇噸評價爲二百萬圓、食料品之輸入、期望在食品市場、受相當之好影響、且對於食料品之輸入、現歸日華合辦、設立配給機關、已按其所定計劃進行云。

# 本市生油 人情呈紊亂

本市生油、週日受主續行採納、胃口頗覩、惟因市面簍油、好簍皮者少、故申幫感覺辣手、不敢加價、昨晨仍安原價、三十八元五角、成七百餘簍、係義利油坊、魯麟洋行、恆新、等家採辦、期市初拍、鑑於現市未動、故人情多趨疲途、存吐空拋、致市逐節下降、後因洋行幫乘機狂吸、市遂返高、惟人情紊亂、趨向分歧、浮把不敢直追、結果較前尙跌二三角、尾盤市呈緩和之象。

# 濟南麵粉 價格回漲

濟南通訊　本市麵粉、日前各等貨價均回落五分、現因小麥價高、又形漲回、一等粉每袋五元七角、二等粉五元七角、三等粉五元六角云

# 列入優先品內
## 德希望藥品染料等
## 津德總領事訪日領館
## 聯銀將在保定設分行

天津通訊　駐津德國總領事、八日訪問領事館、與島領事會見、關於將由十七日實施之聯銀匯兌集中制、大至一般貨品、作種種懇談、懇談之內容大致如下：輸出方面其集中制擴充至一般貨品、又在輸入方面、將從來希望品種四十六種增加約四倍爲百八十一種、在該希望品種中、因缺少由德國輸入之藥品與染料數種、故希望將此等商品加入希望品種中。又中國聯合準備銀行、現有分行、計天津、太原、臨汾、徐州、海州、青島、山海關、運城、石家莊、唐山、開封、新鄉等十四處、另有威海衛、龍口、兩辦事處、及天津碼頭、青島碼頭、山海關車站、塘沽車站等四個兌換所、茲以保定爲河北省會、且爲冀省中心、爲融通經濟、發行新國幣、代收一切國稅國庫事務、頗有設置分行之必要、特擬在保定設立二等或三等分行一處、現正籌備中。

# 秋收更有望
## 京津一帶大雨
## 棉苗發育稍健

天津通訊　今春以來、雨量稀少、迄舊歷五月間、旱象將成、禾苗大半枯黃、自前日普遍落雨後、津郊四鄉、及京山津浦沿線、禾苗頓呈回蘇、尤以冀中冀南一帶、因天旱關係、許多田園、未及播種、直至進日始克下種、如再延遲數日、則旱象已成、秋收無望矣、近兩日、天氣復連日大雨、據聞以京津一帶雨量比較甚大、各地農民均慶秋收頗有希望云、自天時亢旱以後、河北各地所種之棉花、以雨水缺乏、發育俱不健全、且有形同枯乾之勢、日來以各地俱已獲得甘霖、枯乾之棉苗漸得昭舒之機會、據東北河及西御兩河、各地客商來信云、棉苗俱欣欣同榮、商農均欣喜異常、本年收成、當無甚歉象云。

## 每日出口貨物

奉天丸昨日去大連

空鐵桶三件　印刷品一箱　生啤酒二〇箱　電工品一箱　鮮牛肉三件　乾魚七件

嵩山丸今日去烟台

白米三〇包　地瓜乾二〇〇包　黑瓜子二〇包　汽水三〇箱　豌豆〇〇包　綿布七件　砂粉二件　紙烟二〇箱　啤酒二〇箱　麩皮二〇〇包　茶葉三包　牛油三〇件　綿紗二〇件　膠皮鞋二箱　鋼針二箱

## 每日進口貨物

嵩山丸昨日由上海來青

綿紗一件　綿花三八件　食料品一七箱　魚膠四包　糖果三〇箱　鋼器三〇箱　鋼條一〇〇件　螺絲釘一〇〇件　鐵絲三〇件　顏料一箱　磁器二箱　綿布三件　人造絲一〇箱　威士忌酒二〇箱　麵粉三〇〇包　食料罐頭二〇箱　鋼鐵三〇件　角鐵二〇件　鋼板三件　藥材九件　竹竿三件

# 內外市況

## 本市市況（七月十二日）

○物產現貨

○生米20.00 成4500包

○生果 未成

○生油38.50 成700簍

○綿紗現貨

32支

銀月高672.00低670.00成25件

[illegible]高660.00低658.00成2[illegible]件

[illegible]高672.00低670.00成30件

花蝶高664.00低662.00成20件

宮女高662.00低659.00成20件

寶船高662.00低660.00成2[illegible]件

寶來高640.00低635.00成30件

20支

銀月613.00成10件

藍鳳高587.00低584.00成25件

仙桃高586.50低583.00成30件

16支

銀月高585.50低583.00成30件

○細布現貨

彩球細布高19.20低19.05成40件

龍門細布高19.15低18.975成30件

| ○棉紗期貨前場 | |
|---|---|
| 七月開 | 386.00 |
| 最高 | 387.50 |
| 最低 | 384.00 |
| 收盤 | 384.75 |
| 成 | 3930件 |
| 八月開 | 602.00 |
| 最高 | 602.50 |
| 最低 | 596.50 |
| 收盤 | 597.50 |
| 成 | 3460件 |

| ○棉布期貨前場 | |
|---|---|
| 七月開 | 19.10 |
| 最高 | 19.10 |
| 最低 | 19.025 |
| 收盤 | 19.05 |
| 成 | 310件 |
| 八月開 | 19.475 |
| 最高 | 19.475 |
| 最低 | 19.425 |
| 收盤 | 19.45 |
| 成 | 760件 |

| ○生油期貨前場 | |
|---|---|
| 七月開 | 38.30 |
| 最高 | 38.30 |
| 最低 | 37.90 |
| 收盤 | 38.025 |
| 成 | 91車 |
| 八月開 | 38.70 |
| 最高 | 38.775 |
| 最低 | 38.475 |
| 收盤 | 38.625 |
| 成 | 140車 |

| ○棉紗期貨後場 | |
|---|---|
| 七月開 | 586.50 |
| 最高 | 590.75 |
| 最低 | 586.50 |
| 收盤 | 590.75 |
| 成 | 2350件 |
| 八月開 | 599.00 |
| 最高 | 604.00 |
| 最低 | 598.50 |
| 收盤 | 604.00 |
| 成 | 2650件 |

| ○棉布期貨後場 | |
|---|---|
| 七月開 | 19.375 |
| 最高 | 19.375 |
| 最低 | 19.225 |
| 收盤 | 19.225 |
| 成 | 310件 |
| 八月開 | 19.05 |
| 最高 | 19.70 |
| 最低 | 19.625 |
| 收盤 | 19.625 |
| 成 | 490件 |

| ○生油期貨後場 | |
|---|---|
| 七月開 | 37.975 |
| 最高 | 38.40 |
| 最低 | 37.975 |
| 收盤 | 38.25 |
| 成 | 69車 |
| 八月開 | 38.60 |
| 最高 | 39.00 |
| 最低 | 38.575 |
| 收盤 | 38.875 |
| 成 | 144車 |

## 海外市況（七月十二日）

○天津棉絲布現貨

| | | |
|---|---|---|
| 17支 | 八馬 | 570.00 |
| 17支 | 十全 | 570.00 |
| 20支 | 十全 | 無市 |
| 32支 | 十全 | 660.00 |
| 42支 | 栗子 | 818.00 |
| 42支 | 水月 | 830.00 |
| 五福(細布) | | 2[illegible].80 |
| 陽光(細布) | | 19.80 |

○倫敦銀塊　現貨16又8分之3　遠期15又16分之13

○孟買銀塊　45又8分之3

○紐約銀塊　公定價34又4分之3

○紐約匯兌　對英4.68又16分之3　對日27.31　對華13.00

○倫敦匯兌　對上海6又4分之3　對日本1.2　對法國176.71　對紐約4.68.12

| ○美國棉花 | |
|---|---|
| 現貨 | 9.98 |
| 七月 | 9.63 |
| 十月 | 8.98 |
| 十二月 | 8.82 |
| 一月 | 8.70 |
| 三月 | 8.63 |
| 五月 | 8.53 |

○印度棉花

白勞去　7.8月160又4分之1

阿姆拉　7.8月158又4分之3　12.1月142又8分之7

平果而　7.8月122又8分之3　12.1月118又4分之1

○倫敦金塊　148.06又0分之0

○市俄古麥　七月66又8分之1　十月66又8分之7　十二月68又8分之3

| 月 | ○大阪棉花 前場開盤 | ○大阪棉布 前場開盤 | ○大阪棉花 前場收盤 | ○大阪棉布 前場收盤 | ○大阪棉花 後場開盤 | ○大阪棉布 後場開盤 |
|---|---|---|---|---|---|---|
| 七月 | 61.75 | 2.70 | 無市 | 2.765 | 61.75 | 2.765 |
| 八月 | 無市 | 無市 | 無市 | 2.785 | 無市 | 2.780 |
| 九月 | 無市 | 無市 | 58.90 | 2.805 | 無市 | 2.800 |
| 十月 | 無市 | 無市 | 54.75 | 2.855 | 54.75 | 2.855 |
| 十一月 | 無市 | 無市 | 52.20 | 2.890 | 無市 | 2.885 |
| 十二月 | 52.30 | 無市 | 52.30 | 2.995 | 52.20 | 2.905 |
| 一月 | 52.05 | 無市 | 52.20 | 2.920 | 51.95 | 2.925 |


# 請試一番必見暢效

經水不調的人 小肚疼痛的人、其他所有一切的婦女病須服中將湯斷根。

本劑中將湯的偉大効力、早有絕大的讚稱、自不用說怎樣如何了。凡是罹在如下開症狀的人士們、請就服用本劑、必能收見料外的仙効、無論怎樣頑強的症狀、每一服得着驚喜的効果、而必獲得婦女原來的幸福吧啦。

婦科靈藥 中將湯

◎如若把這種症狀由根底癒治請速服。

主効：月經不調、上火頭痛、眼花氣悶、神經衰弱、歇斯特里、腰腿發冷、肩板受寒、子宮疾病、赤白帶下、產前產後、浮腫惡阻

定價　五角　壹元　貳元　參元　伍元　拾元

總行 津村順天堂 東京・大阪　各埠有名藥房均有代售

14—7A

本報廣告部 電話 二〇六〇二

英記酒樓　酒菜 麵飯 星期 茶點　山東路一七零號電話二五五九號

呂敬洪齒科專家　主任 呂鳴玉

本號設青二十餘年關諸齒科頗具實驗拔牙補齒手爲德術患積迅速治者立痊永療負責鑲不復犯品牙堅固優價廉

濟甯路六十九號

# 霍康醫院

治療科目：內科外科產科婦人科小兒科皮膚花柳等科

專門治療科目：骨結核（卽骨癆）急慢性骨關節炎骨關節結核瘰癧及惡性瘤腫等專門根本治療無需開刀手術

開診時間：每日上午九點半至十二點半午後一點到五點半急診不在此例

院長醫學博士霍哈拉其長　婦產科女醫師生如鋒

地址 龍口路十三號東方市場對面　電話六六六九號

# 國際◎保險

營業課目：火災保險　運送保險　海上保險　汽車保險

敝社對於敝社所辦理之貨物之運送保險特予以……（隨時呼到）

帝國海上火災保險株式會社　朝日海上火災保險株式會社　扶桑海上火災保險株式會社　日本海上保險株式會社

青島代理店　青島山東路一八三號　濟南一大馬路緯五路

國際運輸株式會社保險部　電話四二九二號

# 任宏勳啓事

專病、家醫師

淋病乃花柳病、初步異常危險、初起急性尿道刺痛、且膿濁淋漓、痛苦不堪、有時痛減患者以爲全愈、私心且喜、豈知非但不愈且淋菌急性變爲慢性、轉入老白濁之途、此時淋菌有發展之力、毒發於外、則變睪丸炎、橫痃魚口等、潰爛更痛、本醫師有鑒於斯、專門研究、花柳一科、獨具實驗心得對於治療方法與衆不同、因人身體而異、或用注射、或用服藥、或用洗射不等、無論新染久患曾多方醫治不愈者、經本醫治療均能藥到病除、永不復發。

宏德診療所　青島芝罘路門牌七二號

# 永華齒科醫院廣告

啓者本院前在本市滄口路開設有年對於鑲補及治療等項無不悉心努力精而求精故深蒙各界贊許茲爲便利患者就診起見特移於天津路十二號照常應診此啓

本院特點　鑲牙如生齒無異　治療保管不痛

院長 劉永華 啓　本市天津路十二號　借電話四二五五號

◇滑機油部　麻心油、芝油、馬達油、洗機油、大車油、西林達油、火油、臭油。

◇油漆部　油漆、先明丹、清油、調合油、磁油、瓦泥斯、亮油、速干油、泥油、憤漆。

◇酒精、電石、洋灰、沙子、煤炭、各樣俱全

總行批發零售處奉天路二十七號　電話五九四四番

# 宇高洋行

支行卽墨西關汽車站前

# 張萬年大夫

特備近代科學化各種電器醫器 採取世界最新技術 選用中西名廠特效靈藥 憑十五年以上臨床經驗 對於初起久患屢治不愈頑固疑難之花柳淋病 確具把握 負責根治

花柳病分四個病源、在不潔交合時染得何種病源、即發生何種病▲四個病源即梅毒（蒼白螺旋菌）白濁（淋雙球菌）輭性下疳（杜克萊氏桿菌）鼠蹊淋巴肉芽腫（亦稱第四種性病病源尙未發現也）▲目前對四種花柳病之治療、均已有極進步、醫術且大致均亦發明有對症特効藥、是故、在不幸染毒急就設備完善經驗豊富之醫師處、決絕可以短期斷根其遍綿不得速愈者要屬醫未得人藥未適用耳、▲敝人行道十五年以上專科淋病花柳、臨診頻而辨症頗能洞徹、實驗多、故治病確具把握、且因薄具資望、故世界各處已經有特效藥劑及進步的醫療器械發明、大都僅先委余試用、因是治療各病雖未必能超人、然確信對病家能負全責、尤一般屢治不愈之儞頑症狀、確有絕對把握可以保證在最短期間內滿意斷根。

〇〇時間自上午八時至下午十時隨到隨診

〇〇院設青島天橋西頭雲南路廣州路轉角電話七七四四號

# 精神治病不針不藥

根據醫學原理、應用精神靈力感應等科學新法、專治中西醫束手無策難治之大症、如各種精神病、神經衰弱、失眠症、疑心症、歇斯的里、眼病、胃腸病、生殖器病、遺尿病、婦科諸病、以及一切惡癖等、均能立刻見效、斷根、誠現代最簡捷之根本治療法也。（簡章備索）

精神治療專家宋本昭啓　地址：定陶路十八號借用電話三一一九八號

# 夫婦生生醫院

專科醫師治男女肛門病痔漏等症包治保好

注射六〇六 九一四 藥針公道克己每針價洋二圓起碼

專門皮膚花柳「淋病」魚口便毒小便破爛下疳等症久治不愈者來院診治定期保好

特聘女醫師主治婦女各種性病手到病除不愈者……原洋退回

青島 天津路六一號 生生醫院 借電話三八六〇號　朝城路十七號 夫婦醫院 三六九七號

醫學藥學博士十五名審查有效證明書受領

主治

此丹食物消化解毒之靈效、專治、胃病、溜食、食積、胸痞、腹痛、傷暑、霍亂、吐瀉、感冒時邪、疫疾、四時瘟疫、頭暈、痧症、不和水土、船車酒醉、嘔吐頭痛、阿片煙毒、身體衰弱、夜必少眠、氣血兩衰、心氣鬱結、服此丹、還元强壯、而補血補腦、毒便損、或山嵐瘴癘之地、含口此丹、鮮少邪毒不侵、居家行旅、平常隨身含口或注鼻穴少量、能除口熱口臭齒痛、而驅邪避瘟、一切暴險衰危、實有効起死回生至寶至靈之妙藥也。

寅屋大藥房

華北總經理處青島山東路膠州路角

# 接骨拿環專家 方柏魯

診所設青島車站對面　蘭山路十六號彬如里內

專治骨斷筋折骸碎環脫諸傷

並配　筋骨受風寒麻木疼痛等症各種膏藥　婦女經閉不通數月不見　氣鬱血塊肚大成形幼女乾血癆雜病麝香化血膏

# 青島 柏木醫院

市場一路五五號　電話三二七九號

專門耳鼻咽喉科　主治科目外科內科皮徵科　門診午前九時至午後九時　往診隨請隨到　設備病室清潔看護周到

院長醫學士 柏木壽

# 市民對英總領事抗議 憤激已達極點

## 中國反英委員會將發聲明 同時並表明對今後之決意

本地反英空氣之激化、同時憤激之民衆並舉行反英大會、打倒英國之聲浪、已達高潮、致日前因激昂之民衆、遂惹起不祥事件、但對之狼狽之本地英國總領事馬秦氏關於本事件、特向日總領事館、提出抗議、聞知此事實之中國民衆之憤激、乃達極点、遂有如次之興論、英國總領事向日本總領事館提出之抗議內容、尙未判明、但此抗議於提出日本方面之前、英國自身承應反省、對於百年之英國罪案、擬促其反省之民衆、遂驅其憤激之餘勢、而出以超越官憲制止之行動、此事態卽值得抗議耶、中國奪去數十億之人命與數百億之財物、乃對今次民衆自發的行動、竟提出錯誤之抗議、恰如平地掀起波瀾、對此不自悔改者之挑戰狀、吾等負有新中國建設責任之青年、不得不解釋、英國承宜自己反省、認識東亞新情勢、以保持自己之權利、以協力此新秩序建設、苟英國今後仍不反省則吾等民衆運動當益激化、上述之見解、已以青島中國反英委員會名義不日將發聲明、以促英國當局之反省、同時並表明對今後之決意云

## 反英雄辯會 現正籌備中

本市民衆反英氣勢日來益形激昂、反英委員會爲儘量使市民發表對英國激憤之言論起見、特擬舉行本市市民反英雄辯大會、現正籌備中、不日卽可決定云。

## 市立中學 招考新生 九月四日開學

本市市立中學下學期新生招考、業於前日起開始報名、計招考初中一年級兩班八十名、高中部一年級新生及二年級編級生若干名、考試日期、定爲本月十八日、考試科目爲初一、國文、數學、常識、日語、高一國文、數學、日語、英語、理化、外國史地、高二國文、數學、化、日語、英語、中國史地、生物、考試結果錄取者於考後第三日揭曉、定九月四日開學云。

## 電電俱樂部 開慰安會 到七百餘人

華北電電公司俱樂部青島支部、日前在山東路民國大禮堂開慰安會、參加者數百人、開會後、首由柴田訓育部長致開會詞、並由牛島部長司儀、全體向戰歿將士英靈默禱、祈皇軍武運長久、全場極爲嚴肅、繼由有川支部長講演、吉野隆氏仕舞、野中高秀氏、講述二年前通州事變之回憶、中本勝利氏之尺八、藤崎秀夫氏口琴獨奏、芳野政義氏古琴、沈季濤氏之講演、電話課女子之合唱、張健氏口琴、董斌章氏之魔術、孟祥體張聯登二氏雙簧、金桂壽李俊瀾姚學昌貴輪元諸氏之京劇、其中以有川支部長等之講演、詞意深゛爲動人、吉野隆氏等之表演、各盡所長、無不精彩、尤以董斌章氏之魔術、演來手法靈巧、竟以呢帽一個、變出無數紙條雜以糖菓、最後由帽內取出中日親善旗一面、極爲精彩、該氏於整理紙條時、又於紙條中飛出白鴿一頭、一飛冲天、見者歎爲希有、至金李諸氏、歌來聲震屋瓦、響遏行雲、是日與會社員及家族約七百餘人、至六時餘、始由秋田幹事致閉會詞云。

## 膠濟車乘客 張淸麟患病 △死於客車廁中

本市雲南路三〇一號住戶張淸麟江蘇人、現年五十歲、曾在膠濟路任職、事變之後卽告失業、曾於月前赴京謀事、於昨日搭車返青、乘八〇二三等車至丈嶺站入廁、（四〇二便所內）許久未出、於姚哥莊芝蘭莊間經車長王岳東發覺該張淸麟已死於廁中、車低青島車站時、當卽通知警察局、卽由衛生股鄧股長前往檢驗該張淸麟屍體、面黃瘦手足皆腫、非傳染病乃心臟發炎致死、除將該車予以消毒外、已由警通知張淸麟戚屬、領屍葬埋云。

## 黃縣路發現 赤痢病者 已送傳染醫院

本市黃縣路五號住戶徐鉄菴有子名貴寶年二歲近患赤痢病頗烈、經警發覺後以赤痢爲法定傳染病之一、早在預防之內、特向警察局報告、經該局衛生股派醫官檢查後該徐貴寶確係患赤痢傳染病、已將病人送本市傳染醫院醫治、其家中已由衛生局派消毒夫前往消毒、現警察局以本市發現赤痢傳染病先後兩起、已飭各分局衛生警察嚴加注意、遇有住戶患是項傳染病者、應速予呈報、送傳染病院醫治、以免蔓延云

# 海州特別市公署 本月正式成立

## 已在青組織籌備委員會 管轄區域擴大包含三縣

（本報特訊）關係當局間、進行協議中之關於設立海州特別市公署問題、愈益具體化、業於七月一日成立、組織海州特別市公署之設立籌備委員會、而着着進行設立之準備、預定本月二十日正式成立海州特別市公署、新市公署之管轄區域、以連雲墟溝爲中心之鄉鎭、且包含三縣將實現大海州地區云。

## 膠海關佈告全部貨物 適用出口辦法 與十二種貨物同一辦理 旅行用品等項不在此限

本市膠海關監督公署、昨日（十二日）佈告關於本年三月六日、所規定十二種貨物出口向華中華南轉出口辦法、自本年七月十七日起、是項全部貨物均適用之、玆將佈告原文如次、爲佈告事、照奉北京臨時政府財政部二十八年三月六日佈告所規定十二種貨物出口、向華南華中轉出口辦法、自本年七月十七日起、凡出口及向華中華南轉出口之全部貨物、均適用之、但左列各種物件不在此限、（一）三月六日佈告所載十二種以外之貨物其價格在百元以下者、（二）旅行用品及遷居行李、（三）船用品、（四）易於腐壞物品、（五）書籍用品、（六）書畫類、（七）新聞紙、及定期刊物、（八）包裝容器等云。

## 李村分局及監獄 業已竣工

李村警察分局、及李村監獄、自日前開工以來、爲急於應用、業於日前竣工、不日卽可接收云。

# 維新政府梁院長 因公廢私精神

## 舍夫人喪來青出席會議 高邁人格各界均受感動

現在青島出席第五次聯合委員會之肩負華中三千萬民衆期待、及華中再建指導之南京維新政府梁委員長、頃傳出氏爲建設新東亞而不顧一己私家、而努力國事之祕談、中日人士對之、無不由衷心感激、緣三十四年來與梁氏共苦樂之梁夫人季蘭尹女士、約由半年前患咽喉癌、在上海私邸中繼續療養、而梁氏則在南京日夜執行政務、殆無探視病人之餘暇、於五日卒接到夫人逝世之報道、六日由南京赴上海、梁氏只守遺骸二夜、爲出席聯合委員會共謀國是、乃無暇服喪、立卽由滬來青、來青後、對一切應酬、亦概行謝絕、此不幸消息除氏之側近者以外殆無知者、然聞及此事者、更體察氏之心中、不禁落淚、同時對梁氏爲國務捨棄一身而不顧之高邁人格、均極感動云。

## 浮山所西 因建醫院佔道路 將另闢新道路 設建局正測量新路線

本市建設局以浮山所村以西業已建築醫院、該院用地內原有自浮山所通東吳家村及亢家莊路線二道、醫院建築後、此路即不通行、故須另闢新路綫以利交通、業經分配道綫及水平兩組測量、已於二十五日竣事、現在計劃準備製圖中云。

## 衛生局防疫股 組織消毒隊 從事消毒工作

本市衛生局防疫股、以現值夏季、關於消毒工作極爲重要、特於本月初招考消毒夫、報名者三十餘人、全部錄取、第一期從事工作者先點十四人與舊有十四人、合組消毒隊、於昨日組織成立開始消毒工作云。

## 本市各學校 已放暑假 日內地將舉辦中日小學畫展

本市市立男女中學、已於本月十日起放暑假、市立北京路、江蘇路、黃台路、合東鎭、合西鎭五小學定本月十七日起放暑假、市本各工廠以本市小學生成績優良特函教育局、徵求練習生、又友邦內地小學擬舉行中日小學繪畫親善展覽會、向本市徵求作品云。

## 警察隊隊部 移駐李村 △俾指揮鄉區隊兵

警察局警察隊自移駐滄口以來、對於鄉區鎭攝頗收實效、近來該隊所屬各分隊、均已移防夏莊王哥莊等處、該隊隊部爲進一步之防衛嶗山區域起見、業於昨日移防李村云。

## 狂犬病預防注射 決定實施事項 廣印傳單在各處張貼

關於狂犬病預防週間、業經決定自本月十八日起至廿四日止實施、實施事項亦已由興亞院櫻井中佐、宮原一郎、領事館大輪警部、民國加集孝樹、菱刈龍助、社會局姚局長、川本牲畜管理處長、今野忠吉、警察局瀧川補佐官、鄧衛生股長等開會協議決定如下、一、印製宣傳單一千張、記載關於狂犬病預防之必要事項、貼於本市集會所、飯店、理髮館、交通汽車會社、及其他公共場所民衆易見之處、以示宣傳、二、在實施週間、由櫻井軍醫中佐、馬衛生局長、作廣播講演、三、編造關於狂犬概要之講話材料、在日華各中小學校講演、四、凡未呈報之犬、由市公署及日本總領事館督促登記、五、搜捕野犬、積極進行。

## 春季體育會 特製就紀念章 分發健兒佩帶

本市於春季舉行體育大會、爲紀念起見、特製紀念章、章頭已製妥、昨日起發給參加大會之健兒佩帶、又本市曾派代表赴北京參加華北四省體育大會、該會頃製定紀念章、已頒到本市教育局發給各參加之選手云。

# 應認淸現狀振作精神 建設興亞大業

## 七七紀念姚局長講演補誌

七七興亞紀念日、本市社會局姚局長、在市民大禮堂對一般民衆講演情詞懇切、聽者動容、玆補誌原文如次：

今天大家腦筋中、都有一種很深的印象、是什麼印象呢、就是所謂七月七日的事變、爲什麼會有這個名詞呢、是因民國二十六年今日、河北宛平駐軍在蘆溝橋與日軍衝突而引起的、光陰非常之快、不覺已整整兩個週年了、在這二年中、大家直接間接所感覺的、及自身所遭遇的各種艱難困苦、勿庸本人多說、不過這短短的二年已經過去、究竟將來怎樣呢、恐怕各位都抱有這種觀念吧、所以本人就這一點、將平時觀察到的、與大家研究研究、我們要知道將來怎樣、就不能不研究這次中日戰爭的眞意義、換一句話說、打了這兩年戰、究竟爲的是什麼呢、要是往詳細裏來說、非三五天可以說的完、現只將要緊的幾點、略爲一談、也就是年來在報紙上、演講會上、反宣傳的標語上、都有這麼一句話「建設東亞新秩序」、此話如何講法、我想大家或未必能十分明瞭、要知道這一句話、並非一句空談、也非一個理論、實在是一付包羅萬象强大東方民族最主要的、亦卽是此次事變最主要的一個原因、新秩序如何建法呢、中國的舊秩序要完全推翻麼、不是、所謂建設東亞新秩序、是因東方各國如中國日本印度暹羅等、都是受過西洋壓迫的、現在東方民族已經自覺、要求解放、挽救危亡、友邦日本、就是我們領導者、換一句話來說、現在的西洋人、在東方各種侵略行爲、我們必須斷然排擊、如果現在協助我們建設東亞新秩序的西洋人、我們也要澈底提攜、這就是建設東亞新秩序最重要點、但是西洋人在東方已經根深蒂固、尤其是他們侵略的方法、極其巧妙、一般人必很懷疑、爲什麼要排擊他們呢、大家要知道、自從前淸因鴉片戰爭以後。中國被屈伏於白色帝國鐵蹄之下、領土主權、卽被破壞、民國以後、武人專橫、彼等又暗中挑撥煽動、二十年間、你爭我奪、幾無所不用其極、黨人昏憒、墮其術中、同時蘇俄共產魔鬼、乘機宣傳、以中國爲赤化東亞根據地、蘆溝橋事變、何以會延長至二年之久、誰人不知是黨共勾結、英俄策動所致的、所以我們要想東亞安寧、民族解放、必須屏絕赤白兩色帝國主義惡勢力於亞洲之外、那麼建設東亞新秩序、就是根絕禍根唯一的好方法、剛才已經說過、東方各國都受過西人壓迫、日本自明治維新以後、卽將西洋勢力排除罄淨、印度自從甘地提出不合作主義、已將十年、英人直無可如何、暹羅亦因自力更生、已躍居國際上二等强國之列、對於西方勢力、也是一天一天的在排斥、就只中國、但不排斥、反無一樣不模仿崇拜西洋的、果眞取長捨短、自是佳事、無如所採取的全屬皮毛、尤其是黨人政府、對于國家要素之政治經濟軍事、那一件不在西洋人掌握之中、戰爭以來、更與世界人類公敵之赤魔公然勾結、害及東亞安全、此次戰爭表面上固然是中日兩國的衝突、實際上是日本犧牲金錢、犧牲生命、來排除現在侵略中國的英俄法、所以天津租界問題、是排除英法侵略中國與援蔣援共的根據地、勢非達到目的、不能根本剷滅共黨、那裏還能建設新中國、不能建設新中國、那裏還能建設東亞新秩序呢、外蒙的衝突是日本直接打擊赤俄的鬥爭、也就是要根本排除蘇俄赤化中國的必要手段、日本負起這樣重大的使命與實際的犧牲、來謀建設東亞新秩序、反觀我們中國、究竟犧牲在那裏呢、中日衝突二年了、中國不是沒有犧牲、恐怕犧牲的比日本還要大罷、還要多罷、所以我們平心靜氣的仔細研究研究、這犧牲是絕對的錯誤、錯誤的原因在那裏呢、也就是中國人不明白英法俄侵略中國的毒害、更有國民黨政府受英俄嗾使、高唱抗日並實行焦土政策釀成的、諸位仔細的看看、國民黨共產黨的軍隊、是不是受英法俄各國的軍官在那裏指揮、所謂第八路軍、或是游擊隊、或是便衣隊、試問他們所携的槍砲、那一件不是英法俄供給的、眞實的事情如此明明白白的、還能說不是拿着敵人的槍砲、來殺自己的同胞麼、來與日本友軍爲敵麼、試想焦土二字、是何等可怕、倘若這一塊土焦了、依附這土地生活的人民還能活麼、諸位明白想想這樣重大的犧牲是不是絕對的錯誤、是不是應該的行爲。（未完）

## 懸賞徵募 反英歌詞

暴英援蔣、舉國同讎、各地民衆、靡不共伸憤慨、奮起反英；蓋此時人人皆知倘『助黨禍國』之卑劣行爲不予根本剷除、實爲『建設新東亞』偉業之大障礙也。但自反英運動勃發以來、民氣激昂、莫可遏止、惟『反英歌曲』尙付闕如、誠屬憾事！本報有鑒及此、特懸賞徵集、亟盼海內文豪速惠珠璣、共襄斯舉、是幸！

### 應徵須知

◇體裁不拘、惟以能充分發揮「反英情緒」者爲上選。

◇詞勿過長、字句須簡潔通俗、附製曲譜亦可。

◇七月十五日截止、外埠應徵者、最好以航空或快信郵寄。

◇當選者姓名及作品、於七月廿日在本報發表。

◇應徵作品請寄本報編輯局、並須書明眞實姓名住址、署名則聽便。

◇當選最優者一名、獎金三十元；另選佳作二名、各獎十元。（發獎日期臨時通知）

## 昨日查獲 違章車多輛 均經登記候處罰

本市警察局整理交通、連日在本市繁華路街、如山市路、華陽路、奉天路等、各處施行車輛檢查、昨日（十二日）查獲汽車違章者十餘起、其中以司機人未携帶司機執照者、未經考試正式發給執照者、懸掛一面車牌者、車牌損壞者、佔多數、均經檢查人員登記聽候處罰、今日仍繼續在指定各區域內施行車輛檢查云。

## 舢夫船中斃命

韓忠俊、年三十六歲、女姑口人、近爲民船公司所僱、充舢板夫、昨晨七時四十分、韓搖舢板、裝運美國兵艦所洗衣服去艦、不料在途忽患腦充血、立時眩倒、不省人事、旋卽斃命、其時幸爲駐節之友邦海軍所見、轉囑其家屬移去、送回故鄉云。

## 機會難得 程硯秋今晚演義務戲 中國黃道會義務 戲碼新三娘敎子

名伶程硯秋來青獻技、振起島劇壇沉寂空氣、十日來大舞臺門前車水馬龍、非常擁擠、刻合同已滿、將返京華、經中國黃道會挽留、定於今晚演義務戲一晚、戲碼爲程伶惟一拿手新三娘敎子、在敎子前場特約青島名票魏澤怡君演轅門斬子、莊宏洲君頭本連環套、孟子榮君擊鼓罵曹、堪稱珠聯璧合云。

## 英艦已去 不知上向

英艦「勞爲斯托夫達」忽於昨晚八時起錨出港、不知去向云。

## 復聚棧飲食店 不講衛生 鋪長送局罰辦

馮金海年廿七歲、在雲南路六號開設復聚棧飲食店、因不守衛生規則、該分局屢戒不悛、昨被市南分局警士往查、仍汚穢不堪、當將該鋪長送分局罰辦云。

## 五歲小女孩 昨晨慘死輪下 頭破腿折血水迸流 汽車司機帶局訊辦

警察局雖在努力防止交通肇事發生、而一般汽車司機者、仍不知體念當局此旨、毫無道德觀念於行駛之時、昨晨小抱島青海路、發生一汽車軋斃幼女案、其死况慘絕本報記者、親往視察、誌始末如次：青海路四十三號住有江本全、妻龔氏生二女、江係苦力、家頗不裕、昨日晨八時四十分、其次女小愛年五歲、穿行馬路不料行至安全地帶中間時、有三四八五號載重汽車、上載洋灰一百二十包、飛馳而來、司機人朱敬業（年卅五歲卽墨人住易州路天增福）、見小愛在馬路行走、并不停車、思欲避駛未果、當將小愛撞倒、頭顱左側撞裂、腦溢地上、腿部亦被軋斷、血水長流慘不忍睹、旋經其母江龔氏查覺、報告二分局青海路派出所長警趕至、連同司機人一併帶往分局、并電報法院相驗抬埋云

## 建設局繪製 下水道圖 以便存查參考

本市建設局、以本市下水道事變之後、雖經力行整理、印發下水道須知、分發市內居民遵照辦理、該局關於下水道配置圖、因在事變時遺失、於現在下水道工作及將來計劃、均感困難、現該局按照殘留之藍圖另行繪製以便存査、爲整理本市下水道之參考云。

## 管淑梅潑污水 濺劉月鍾妻 生病身死 ▲劉赴警所控告

劉月鍾、年四十二歲平度人、住汶上路裕德里十一戶妻劉陳氏、年三十六歲、日前劉妻自在樓台下行走、有同院十五戶管經律之女淑梅、傾汚水於劉妻之身上因此劉妻生病、屢醫無效、旋於日前身死、月鍾情急、當赴警所控告淑梅父女成訟云。

## 滕文學妻受虐 投灣身死

滕文學四方西村人、住東華巷五號、妻王氏、生子學達、父子二人在四方機廠充工人、學達四年前娶孤山村王氏女爲妻、今年甫二十一歲、因其婆母奇悍、故時遭苛虐、王女不堪凌虐、忽告失蹤、比經人在附近水灣中發現女屍撈上、屍已腐、惟身上傷痕宛然、王女生母憤極、決與滕法律周旋云。

## 三歲小嫚 墜樓斃命 已報警請驗

黃台路五十一號住戶趙淸海、於昨日携女小嫚（年三歲）赴李村路三十三號附十戶友人宋伯儉家中玩耍、竟一時不愼、由二樓樓台上墜於地下、當時傷重、經送博愛醫院救治無效身死、當報高唐路派出所、轉請法院相驗云。

## 本社主辦之 攝影競技會 本社已收到作品數十件 截止期近仍望佳作參加

准於十七日截止、月之一日本社主催之爲日華寫眞藝術向上、在匯泉海水浴場所開之第一次攝影競技會、殊呈預想以上之盛況、本社同人勿論矣、卽青島市寫眞喜好家、亦甚讚美。今截止期已迫於四日後、本社寫眞部已收到作品數十件、榮膺入選之冠軍究爲誰、以寫眞藝術而使日華親善、益行增進乃至有意義者、參加者、迄十七日夕刻切毋忘向本社送致寫眞作品、再經審査之後、卽於報上發表當選氏名云。


# 淋病

醫學界之空前新發明 淋病患者勿必恐慌！

白濁白帶 短期斷根

# 強利比兒片

強力リベール

梅毒六〇六發明以來科學界唯一大貢獻卽爲强利比兒之大發明也、不論急性淋病、慢性淋病、雖多年最難治之女子白帶及男淋女淋轉變之合併症、均一切解決、此迅速澈底治愈之偉劾遂佔療淋最優越之地步、

最新出品之强利比兒乃新化學藥劑而利用藥物之協同作用最合理的配製之頑淋短期完全治療劑而富具强大殺菌力、且於人体絕無副作用、在現代醫藥界固爲第一唯一而臨床實驗所得之宏效、亦使醫藥界驚奇嘆服、公認本品確爲多年難治之最兇險頑固淋病之唯一救星、可與六〇六媲美、列入淋病必要之標準特効藥、淋病患者勿必恐慌、速決心服强利比兒一分一秒之遲延、足成千古恨

**即確能去痛消炎止流**

服强利比兒藥力能直接進入血脈、隨血液之循環、藥力無遠不屆、遍滲透全身、各組織細胞及血液內發生一種抗淋素、起抗淋喰菌作用、殲殺浮遊及潛伏體內之一切淋菌不留一菌、較尋常尿道消毒或僅透膜殺菌之淋藥更爲周密、更爲澈底、而藥力對於淋菌撰擇作用而不損害其外健全組織、因此無所比双之强大抗淋喰菌作用、雖任何頑惡急性淋、慢性淋、可收强烈而迅速之殺菌効果、三日以內確能去痛消炎止流、雖從前最難消滅之淋絲、殆至絕跡、以五日間之服藥完愈者實佔九十%、或隔五日、更服五日、九十七%以上、完全痊愈、絕不復發、女子淋病卽從來最難治之患也

强利比兒服五日而雖何種頑固白帶完全治愈、服後藥力隨血脈進入全身各部繁殖於女子生殖器官等之淋菌、忽被消滅殲除、俟淋菌絕跡、漸々回復生機再能身孕矣

**早服早愈絕對靈効**

淋病染身、萬無自愈之理、故應治宜速、其醫治亦不可不擇手段、如亂投藥石或施以洗滌注射電療等方法、只求一時速愈而致遺患將來、由表達內變症百出成爲終身殘廢、實不可不早事防禦而作根本治療强利比兒較市上販賣之此種尋常淋藥、効力實值數倍至十數倍、與似而非之所謂化學新藥不能同日而語、並無不思飯食嘔吐感、身體倦怠、頭痛發熱發疹等之副作用、此因本品純精度極高而配製絕妙、故各地醫家莫不交口贊許、方今因此驚異的大發明、淋菌必可絕云

【主治】急性淋・慢性淋・膀胱炎・副睪丸炎・淋性攝護腺炎・淋性關節炎・尿道炎・子宮內膜炎・婦女淋疾・敗血症・丹毒

（包裝）五〇片 三〇〇片 五〇〇片

總經理 實屋大藥房 青島中山路膠州路角

發行所 竹村製劑所 大阪市東區南久太郎町

●各埠大藥房均有出售

# 寶劍金釵記

## 第卅三回　炙天起解摯語囑良朋　驛路飛駒鋼鋒驚眾盜

那侍衛一直進衙門去見押解德嘯峯的官人，傳達鐵小貝勒分付的話。又等了一會，銀槍將軍邱廣超、同着神槍楊健堂也坐車前來，那楊健堂此時是身穿灰衣褲褂，頭戴草帽，隨身的一隻包裹上露出刀鞘來。邱廣超揮着扇子，站在衙門前與李慕白談話，衙門裏出來了幾個官人、特意來見邱廣超，向他請安，並請他進去歇息。邱廣超却搖頭說：「謝謝你們了、我不進去，我在這裏等着我德五哥出來，跟他說幾句話，我就回去了。」旁邊還有那與德嘯峯同時起解的柏侍衛的幾家親友，就齊都私下談論：那個是邱小侯爺，那個是李慕白，並說因爲這個李慕白，德嘯峯才與黃驥北結仇。李慕白在旁隱隱聽得別人談論，他的心裏就非常感到悲痛，邱廣超對他說的話、有時他都忘了回答。

這時、監獄的門前就擺列了五輛帶棚子的、走遠路的騾車，最末後一輛是邱廣超出錢雇的、特爲楊健堂和德嘯峯的僕人乘坐。等了半天、才見鐵府的那個侍衛急急走出來、見了邱廣超先屈腿請安、然後說：「德五爺快出來了！」正說話間、就是由衙門的旁門裏、出來了二十幾個官人、少時就把德嘯峯和那個柏侍衛押出來了、德嘯峯身穿便衣、雖在監獄多日、衣履還很乾淨、面色略顯着黃瘦、但是精神却十分飽滿、拖着輕輕的鎖鍊、邁着方步、滿面的笑色、一出門、就向邱廣超和那鐵府的侍衛作揖、說：「多謝、多謝、諸位關心兄弟就得了、大熱的天、何必還親自來送我！」邱廣超趕緊上前、把自己安排的事都對德嘯峯說了、並勸德嘯峯在路上要多加珍攝、到了新疆也要寬心自慰、這裏的朋友是必想辦法、至多一年、必能叫德五哥回來。說着、又將自己手中的一柄檀香骨子的摺扇、和帶來的兩匣痧藥、奉送給德嘯峯、德嘯峯拜謝收了、交給壽兒拿着、然後又向那鐵府的侍衛說：「諸位仁兄請回吧、煩勞代稟鐵二爺、就說等我由新疆回來時、再報他的大恩罷！」旁邊的李慕白看了這種情景、不禁感動得落下淚來、但是德嘯峯依然談笑自若、然後他又向楊健堂抱拳、說：「三哥、累你陪着我發這麼一趟、我眞心裏不安！可是咱們兄弟、我也就不必說什麼啦！」楊健堂本來是拙於辭令、當下他只慨然說：「五哥你放心罷！在路上出什麼事都有我啦！」德嘯峯說：「路上也不至於有什麼事、還算我生平頭一次出遠門、所以我也很放心、家裏我更放心！」說到這裏、他才轉頭、向李慕白很懇切地說：「兄弟、哥哥也不再跟你說別的話了！就是我盼你保重身體、無論什麼事、都應當像哥哥似的、往寬裏想、往永久將來想。我走後、頂好你也緊跟着就離開北京、千萬別在此多留。你嫂子你姪子、和我的老太太、那都有俞秀蓮姑娘照應、我都十分放心。就是你、千萬要聽我的話、快離開此地爲是！一兩年後我回來時、我再叫人去請你！」說完了、他更無別話、就上了第三輛車、柏侍衛坐第二輛、跨車轅都坐的是官人、第一輛車和第四輛車也都是官人、楊健堂和壽兒坐最末的一輛車。德嘯峯在車上、還探出頭來向邱廣超李

（二）

慕白等人拱手、笑着說：「諸位請回！再會！再會！」說時、五輛車一排走着往南去了。邱廣超和鐵府侍衛、及德祿等人、各自回府、只有李慕白、他含着兩眼熱淚、步行着緊跟隨那五輛車出了彰儀門、這就是去年德嘯峯親送李慕白出京的那個地方、去年德嘯峯送李慕白時、是風寒天冷、大雪飄飄；今天李慕白送德嘯峯、却又是槐柳成陰、田禾無際、中午的驕陽如火一般的炙人。李慕白一面擦着汗、一面拭着淚、在道旁太陽下站了半天、看得押解德嘯峯的那五輛車走遠了、他這才轉身往回走、還沒有進城、就見有一匹棗紅色的馬馳來、馬上的人身高體大、頭戴一頂大草帽、身穿青布大褂、像是一個作買賣的人、鞍下可掛着一口帶鞘的鋼刀、正是那五爪鷹孫正禮。孫正禮見了李慕白、他就在馬上笑了笑、並沒說什麼。

**寶劍金釵記** 在本月內結束、著者[illegible]續集、[illegible]李慕白之事蹟[illegible]、向有許多未能詳述、[illegible]讀者或以不知其結局爲憾也。讀者如欲保存[illegible]、即請從速預訂一冊、幸勿坐失良機。◇本小說全部四十萬言、六百餘頁、五色套版封面。定價一元五角、預約一元　◇自六月二十日起至七月十五日止、讀者可在此期間來館預約。◇[illegible]

## 今日節目　XGDP 923KC

| | | |
|---|---|---|
| 八、〇〇 | 新民體操 | （北京） |
| 八、二〇 | 夏季日語講座 | （北京） |
| 八、四〇 | 京劇唱片 | （本台） |
| 九、〇〇 | 新聞重述 | （北京） |
| 九、二〇 | 商情行市重述 | （北京） |
| 九、三五 | 新民講壇 | （北京） |
| ◆一一、五〇 | 唱片 | （本台） |
| ◆一一、五九 | 時報 | （東京） |
| ◆一二、〇〇 | 唱片 | （本台） |
| ◆一二、三〇 | 新聞 | （東京） |
| 一三、〇〇 | 評書包公案 | （北京） |
| 一四、〇〇 | 新聞 | （北京） |
| 一四、一五 | 娛樂節目 | （北京） |
| ◆一六、〇〇 | 新聞 | （東京） |
| 一八、〇〇 | 兒童時間 | （北京） |
| 一八、二〇 | 兒童新聞 | （北京） |
| 一八、三〇 | 日語講座 | （北京） |
| 一九、〇〇 | 新聞 | （東京） |
| 一九、三〇 | 演講 | （北京） |
| 一九、五〇 | 國際節目 | （本台） |
| 二〇、〇〇 | 新聞 | （北京） |
| 二〇、三〇 | 單弦 | （北京） |
| 二〇、四〇 | 娛樂節目 | （北京） |
| 二一、三九 | 報時 | （北京） |
| 二二、〇〇 | 新聞 | （北京） |
| 二二、一五 | 唱片 | （本台） |
| 二二、二五 | 英語新聞 | （北京） |
| 二二、三〇 | 京劇 | （北京） |

## 青島郵局封發 輪船郵件日期

▲七月十三日原田丸開往日本。大港丸開往上海。雲南輪開往威海烟台。
▲七月十四日青島丸開往大連。山東丸開往上海。

## 大連汽船出帆

▲上海行
▲大連丸　七月十三日[illegible]
▲奉天丸　七月十六日[illegible]
▲青島丸　七月十九日[illegible]
▲大連行
▲青島丸　七月十四日[illegible]
▲大連丸　七月十七日[illegible]
▲奉天丸　七月二十日[illegible]
▲上海行
▲白河丸　七月廿四日[illegible]
▲黃河丸　七月二十日[illegible]
▲天津行
▲白河丸　七月二十日[illegible]
▲黃河丸
▲大連行
▲[illegible]丸　[illegible]
大連汽船青島支店　電話[illegible]

## 朝鮮郵船出帆

▲仁川、鎮南浦行
▲釜山丸　[illegible]
▲平安丸　[illegible]
▲釜山丸　[illegible]
▲平安丸　[illegible]
▲仁川直航
▲[illegible]
▲仁川天津線
▲[illegible]
朝鮮郵船株式會社　代理店　合資會社　中村組　電話二四六〇番

## 大阪商船出帆

▲門司、神戶大阪行
▲貝加爾丸　[illegible]
▲泰山丸　[illegible]
▲原田丸　[illegible]
▲天津直行
▲[illegible]
▲日滿連絡船（前十二時大港發）
▲[illegible]　十四日　十六日　十八日
大阪商船株式會社　青島出張所　電話二三五四〇番

## 日清汽船出帆

▲芝罘天津行
▲嵩山丸　[illegible]
▲日東丸　[illegible]
▲[illegible]
▲大連天津行
▲上海廈門廣東行
▲嵩山丸　[illegible]
代理店大阪商船出張所　取扱店青島商運株式會社

## 川崎汽船出帆

▲自阪神　▲川崎行　▲若松行　▲大阪行　▲名古屋行
▲紐約線（神戶發）
▲桑港羅府中南美線（神戶發）
▲晚香坡沙市線（神戶發）
[illegible]
川崎汽船株式會社　青島代理店　株式會社昭和海運公司　館陶路取引所內　電話[illegible]

## 海州組合出帆

▲海州行（定期）　午前八時入　午後六時出
▲元泰號　▲迎春號　▲江華號　▲永康號（全）　▲瑞祥號（全）
▲衞水口行
▲芝罘行（定期）　▲華新號
▲王家灘石島行（每日發）
▲永康號　▲華新號　▲復新號　▲民安號　▲新順號
▲石臼所行（再開準備中）
海州航路汽船同業組合　事務所株式會社中村組　電話[illegible]

## 合同汽船出帆

[illegible]

## 阿波共同汽船

▲大連直行（芝罘威海衞行）
[illegible]
國際運輸株式會社　青島出張所
代理店大阪商船青島出張所　取扱店青島商運株式會社

## 招募汽車司機

茲擬招募能修理汽車之司機若干名，有願就者祈速親來本商會接洽爲荷　冠縣路六七號　平野商會

## 遺失啟事

敝人林禮先領有青島交通株式會社發給之青島至王哥莊間乘合自動車便特乘車證一紙，專備押運郵件之用，於本月四日由王哥莊押運郵件來青途中一時不愼，致將該證被竊遺失，特此登報聲明作廢　王哥莊郵政代辦所　林禮先啟

## 遺失聲明

啟者敝號有自用腳踏車一輛，及領有第一四五一號車牌，因一時不愼，一併被人竊去，除呈請警察局註銷外，特此聲明作廢　華成號啟

## 訂婚啟事

我們經友人介紹並得家長許可，於七月十日訂婚於青島寓所，並因雙方均係隻身在外，茲爲便利起見，即日同居，俟後擇日舉行婚禮時再行通知各位親友　徐振同　王桂英　謹啟

## 遺失聲明

啟者敝人前由警察局領有汽車通行證第一一六七號，不愼遺失，除向警察局呈請補發外，特此登報聲明　徐孟壽啟

## 推接盤緊要聲明

敬啟者推盤人張樹森將博山路萬泰祥生理號內貨物鋪墊傢俱應用物品完全售與接盤人宋介臣改爲萬泰祥合記照常營業，所有該號以前欠外債務有張樹森全行擔負清償，與宋介臣無涉，以後盈虧歸宋介臣負完全責任，欲衆週知，特此聲明　推盤人張樹森　接盤人宋介臣　全啟

## 遺失聲明

啟者敝人有自用腳踏車一輛，領有第二九六〇號車牌，一時不愼，被人一併竊去，除向警察局註銷外，特此發報聲明　任啟明啟

## 金木盛大堂藥房

一般特約批發

大阪　武田長兵衞商店　新藥品
大阪　鹽野義商店　新藥品
大阪　田邊五兵衞商店　新藥品
大阪　藤澤友吉商店　醫療器械
大阪　村中永商店　衞生材料
大阪　今和屋商店　衞生材料
大阪　大一製藥株式會社　新藥品
東京　第一製藥株式會社　新藥品
東京　三井株式會社　稀藥品
東京　松本器械店　醫療器械
東京　鈴木風器店　化學器具
東京　　八商店
東京　　眼鏡堂

青島廣西路三十二號　電話五四四七號

## 大仁堂　立愈久淋　白濁丸

（證明保好，准有效）此丸治淋藥無論新久白濁下淋精糊馬口尿道刺疼小便散風腫毒邪熱便白淋血塞澀下注淋後偏墜慮淋濁症常年不斷凡淋病川千方百藥治不好洗療注射不見效此丸只用一盒病即愈百發百中每盒二元大盒四元

## 大仁堂　花柳清血　解毒丸

專治五淋白濁撥尿刺疼小便腫痛潰爛楊梅瘡魚口便毒下疳梅毒入骨筋骨疼痛遍身癩包遍身紅疹梅毒瘡痔漏瘰癧傳染婦女一切毒症新毒老毒復發多年梅毒未除根者能清血解毒消腫鎮痛根本除全體毒菌搜浮骨髓血中毒根功效奇特保証有效一付除根定價單料每付六毛加料一元

## 大仁堂　婦女　破血丹

此藥專治婦女經閉不通數月不見腹中積病左偏右塊氣聚成癥瘕肚大成形血蟲勞症鬼邪胎病胎死腹內不下一切雜疾癆病凡婦女血水不見之病千方百藥治不好此丸只用一付其病立下重者三付百病化爲血水元氣無傷百發百中孕婦忌服每付三元單料一元六毛函購寄費二毛

## 調經止帶丸

婦女白帶久而最傷元氣月經因之不調百病因之而生面黃肌瘦飲食無味有時燒冷腰腿痠疼頭暈肚痛赤白帶下之症一盒保好無效退洋常服延年每付四毛每盒二元服法另有詳單

青島分銷處　太和春金鄉路　新民藥房天津路　萬春堂藥店高密路　成記藥行雲南路　福海藥房黃島路中間　泰和堂台東鎮威海路

北京大仁堂大藥房開設濟南小緯六路北口

## 中國首創金筆專家

偉大供獻驚人傾銷　免費保管修理

一九三九年度本廠最新出品特種派拉蒙　筆尖柔如羽毛書寫輕快流利　特價每枝祇收五元

◎本廠最新偉大供獻女界同胞　女用派拉蒙　小巧玲瓏精緻摩登閨秀名媛人人應備　特價每枝祇收四元

青島北京路中市中華樓內進　美利時分行獨家發行

筆尖：書寫流利經久耐用
筆桿：富麗摩登澄潔透明
顏色：橙黃　銀灰　咖啡　翠綠　玫瑰　醬紅

保君滿意　請君速備

天津法租界馬家口通順樓內　美利時總行獨家出品

●特種原價十六元優待試用券每枝祇收五元
●女用派拉蒙原價十四元優待券每枝祇收四元
●甲種原價十七元優待券每枝祇收三元
●乙種原價十元優待券每枝祇收二元
今日或憑券購買甲乙種派拉蒙各一枝一律特別奉送
●●[illegible]

## 敬告有病諸君

鄙人保一工人在膠中烟公司服務達十五年數年前因勞致疾胸滿腹痛飲食作脹氣短腰痠痛苦萬狀屢經中西醫生診治並無少效年來病益加重幸經道友董君介紹國醫張百效先生診治所談病源歷歷如見服藥一十數方竟告全愈內有一方乾姜竟用至六兩可見先生認症確切有胆有識鄙人多年沉痾一且若失感激之餘遂將經過事實刊諸報端爲同病者告[illegible]謹將事實情形敬告有病諸君幸垂察焉　張先生寓觀海一路十二號

華陽支路六十號內王懷仁啟

## 中和戲院

青島山東路北首　電話二六二三號

雲燕銘　周麟崐
秦月樓　張子峯　韓文卿　楊壽山　孫慧麗
朱殿卿　粉艷芳　王韻清　雪梅　林綬　劉雲湘臣

午戲一時開五時止　夜戲七時開十二時止

▲午戲▼　全本　烈女殺仇記
▲夜戲▼　十四本　封神榜

▲午戲▼　樓座每位三毛　池座每位五毛　碼座每位二毛
▲夜戲▼　池座每位六毛　樓座每位四毛　碼座每位二毛

## 新新大舞臺

地址　平度路　◎電話七八三〇號◎

四大名旦之一　程硯秋
鍾鳴岐　關德咸
慈少泉　曹二庚　張春彥　顧珏蓀　吳富琴　李四慶　孫甫亭

敝台啟事　本台所出之優待券現在停止一律無效特此登報請君原諒

△夜戲▽　轅門射戟　頭本連環套　擊鼓罵曹　三娘教子

◎價目表◎　池座前十排每位四元　池座中五排每位三元五毛　池座後五排每位二元五毛　樓座前一排每位三元五毛　樓座中兩排每位三元二毛　樓座後三排每位一元五毛　邊座前十排每位二元　邊座後十排每位一元五毛　碼票三樓每位六毛　花廳包廂每間二十五元

## 大光明電影院啟事

修理內部　暫停几日

## 上平安有聲電影院

滄口路二十二號

| 時間 | 每日五場 | 座價 | |
|---|---|---|---|
| | 一時 三時 五時 七時 九時 | 優等四角　特等三角　兒童二角 | |

今日起特別映演
全部有聲歌唱古裝戲劇巨片
上海聯華影業公司著名出品
劇壇名角麒派宗先麒麟童先生主演

# 斬經堂

注意！[illegible]

下期公映　上海藝華影片公司偉大出品　周璇　路明　主演　滿園春色

## 光陸電影院

海泊路六十三號　電話七一九七號

時間　[illegible]
座價　特等五角　頭等三角　二等二角　兒童一角

今天公演
上海友聯影片公司最新出品
全部武俠激門機關巨片
武俠名星徐琴芳　電影明星鄭超凡　主演

# 女俠舜琴

下期公演　上海快活林影片公司新出品　海外奇俠

## 金城電影院　CAPITOL

警察部東首湖北路二十五號　電話七六三六號
星期六星期日每日五場　一、三、五、七、九
平日每日四場　三、五、七、九

一　前奏幕啟
二　五彩珍聞
三　音樂短片

華納公司最新偉大貢獻
毛克孿生子
乞丐皇帝主角主演最新傑作

# 雙包案

緊張迅捷的滑稽偵探名片

星期六開演
是新離奇偵探風流愛情巨片
海角游魂
查里鮑頁爾主演

## 吉陽電影院

有聲　錦州路五八號

| 時間 | 每天四場 | 座價 | |
|---|---|---|---|
| | 三時 五時 七時 九時 | 特等四角　頭等三角　二等二角　軍警學童半價 | |

今日公演
明星影片公司攝製
◎明華影業社出品◎

# 海棠紅

主演者白玉霜　攝製者明星公司

## FOLOZU

公用電話四二〇七　賬房電話四九一六

每日五場　二〇〇　三五〇　五四〇　七三〇　九二〇　循環開映

◇十二、十三、祗映兩天◇
似狼如虎老婆佛陀彌阿丈夫
幽默明星　史都歐文　最新傑作
浪漫諷刺百看不厭的滑稽片巨擘！

# 掛名丈夫

掛名之丈夫、無實之丈夫、滑天下之大稽、畫人世之慘事！
機槍中被逼完婚
火燄中計擒巨憨

下期公映　勞萊　哈台　最後傑作　呆頭呆腦

## 明星大戲院

安徽路六號　電話八九一六二

每日五場　二〇〇　三三〇　五四〇　七三〇　九二〇　循環開映

七月十二十三兩天連映

武俠明星　丁麥蓋　主演
武俠愛情巨片

# 忠義俠

鋤強扶弱　秉性忠義　匹馬神槍　所向無敵

下期公映　全部五彩航空巨片　銀翼春秋